

LEILOSOC[®]

WORLDWIDE

Lusobel Cortiças Lda (2248/21.5T80AZ)

LEILÃO ELETRÓNICO

Até 24 de abril de 2024, às 18h00

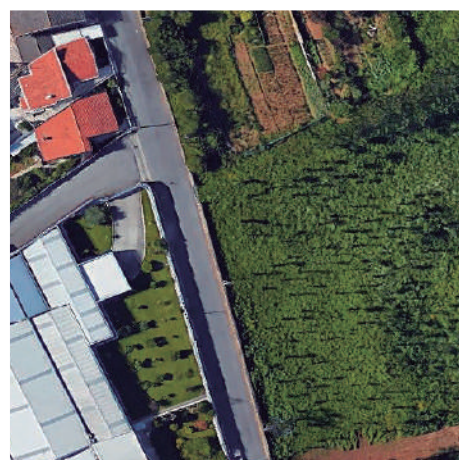

DADOS GERAIS



Leilão Eletrónico

Insolvente	Lusobel Cortiças Lda
Processo Judicial	2248/21.5T8OAZ – Tribunal Judicial da Comarca de Aveiro, Juízo de Comércio de Oliveira de Azeméis - Juiz 1
Administrador da Insolvência	Dr. Joaquim Pires Navalho
Descrição	Unidade Industrial Completa Setor Corticeiro (Estabelecimento Comercial)
Modalidade de Venda	Venda em Estabelecimento de Leilão (Artigo n.º 834 do CPC)
Forma de Venda	Leilão Eletrónico
Período de Venda	02 a 24 de abril de 2024, às 18h00
Combinações de Venda	Nos termos do artigo n.º 162 do CIRE: <ul style="list-style-type: none">· TOTALIDADE DOS LOTES;· LOTE A LOTE;· OUTRAS POSSÍVEIS.



Localização
Regadas, Santa
Maria da Feira



Lotes
1



Setor
Corticeiro



Valor Base
€ 411.170,00

Visitas	Por marcação
+Informações	Ricardo Miranda · 913 906 532* // geral@leilosoc.com

NOTAS INFORMATIVAS:

- Estes imóveis beneficiam de isenção de IMT e Imposto de Selo.
- Incide IVA sobre os bens móveis.
- A adjudicação fica sujeita à apreciação dos valores obtidos entre as partes e o todo.
- Os itens constantes nesta relação de bens estão, até ao término do evento, sujeitos a alterações.
- Imóveis arrendados pelo valor global de 2.500,00 euros. Contrato de arrendamento com início a 02/01/2019 e termino a 01/01/2034.

*Chamadas para a rede móvel nacional.

ZONA GEOGRÁFICA

Santa Maria da Feira

A atividade económica centra-se na indústria transformadora, no comércio por grosso e a retalho, nos setores da construção civil e da cortiça, sendo estes os setores com maior representatividade económica no concelho.

É um território desenvolvido social e economicamente, sendo um dos motores da economia portuguesa, reconhecido por possuir um tecido empresarial e industrial fortemente consolidado, dinâmico, inovador e de vocação exportadora, onde os setores da cortiça e calçado possuem um enorme relevo nacional e internacional, aliados a uma forte presença da metalomecânica, indústria do papel e atividades correlacionadas com o setor da construção e dos seus produtos.

Santa Maria da Feira dispõe de um posicionamento geográfico que, desde épocas remotas, fez desta região local de encontro e de passagem de muitos povos. Comprovam-no a existência das vias romanas que ligavam Lisboa a Braga e o Porto a Viseu. Estas vias de comunicação continuaram a ser utilizadas durante toda a Idade Média e até ao século XX.



LOTE 1 (Verbas 1, 2 e 3 do AA de Bens Imóveis e Verbas 1 a 50 do AA de Bens Móveis)



Lote n.º
1



Valor Base
€ 411.170,00

LOCALIZAÇÃO

SANTA MARIA DA FEIRA

Regadas

4535-156 Mozelos

GPS: 40.98257, -8.58008

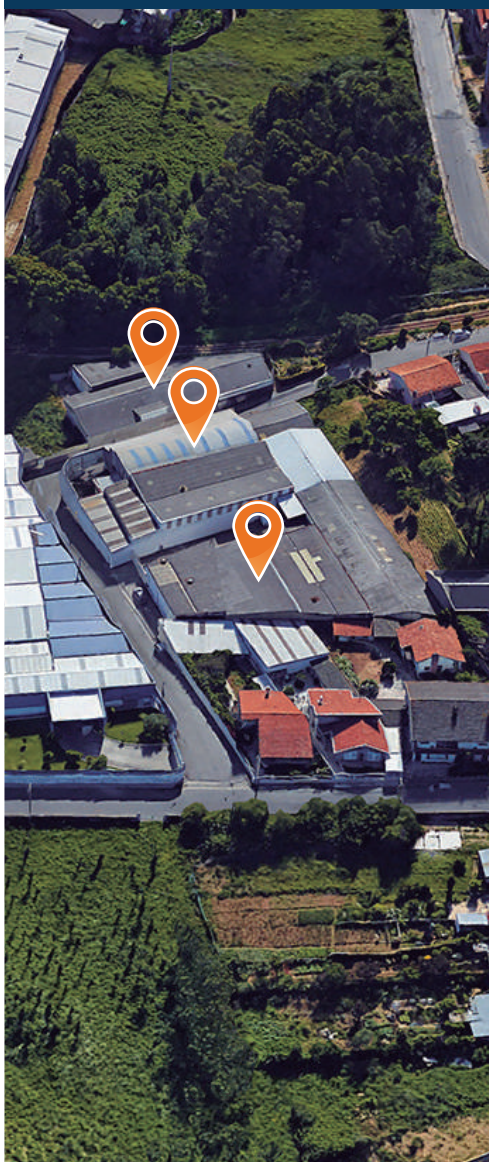

UNIDADE INDUSTRIAL COMPLETA SANTA MARIA DA FEIRA

✓ DESCRIÇÃO DA UNIDADE INDUSTRIAL (SETOR CORTICEIRO)

Imóveis:

- Armazém Industrial com Área Total de 648,00 m².
- Edifício destinado à indústria com Área Total de 1.387,20 m².
- Terreno com Área Total de 3.500,00 m².

Maquinaria e Equipamentos:

- **Máquinas de:** tratamento, contar, marcar com vibrador, despoeiramento, lavar, marcar, marcar nos topos, contar com transportador, escolher cabeças com vibrador e alimentador, escolha com alimentador, escolha com alimentador e vibrador, escolha com tapete, escolha com 2 transportadores, soltar rolhas, colmatar, secar, de lavar à pressão, ozono.
- Topejadeiras duplas · Ponçadeiras de pedra · Chanfradeiras · Esmeril · Aspiração de 4 sacos · Aspiração de 3 sacos · Aparelho de Soldar · Tambor fechado de lavação · Tapete de Escolha · Tapete de Escolha com Rolos.
- Bancada com torno · Carros de Transporte · Elevadores com tapetes transportadores · Marcadeiras · Reservatórios · Carrinhos.
- Balança decimal · Estante em Ferro · Compressores · Secador de Ar · Depósito de Ar · Empilhador Elétrico · Carros porta-paletes.
- Mobiliário e Eletrodomésticos.
- Equipamento de Escritório.

Veículos:

- Veículos Ligeiros de Passageiros e Mercadorias.



LOTE 1 – (Verbas 1, 2 e 3 do AA de Bens Imóveis)

ARMAZÉNS INDUSTRIAIS E TERRENO · SANTA MARIA DA FEIRA

DESCRIÇÃO DOS IMÓVEIS:

VERBA	REGISTO *	ARTIGO	ÁREA TOTAL (m ²)	VALOR PATRIMONIAL
1	138	1524	648,00	€ 122.077,30
2	604	1333	1.387,20	€ 198.619,40
3	2273	1201	3.500,00	€ 52,23

* Conservatória dos Registos Predial, Comercial e Automóveis de Santa Maria da Feira.

LOCALIZAÇÃO

SANTA MARIA DA FEIRA

Regadas

4535-156 Mozelos

GPS: 40.98257, -8.58008

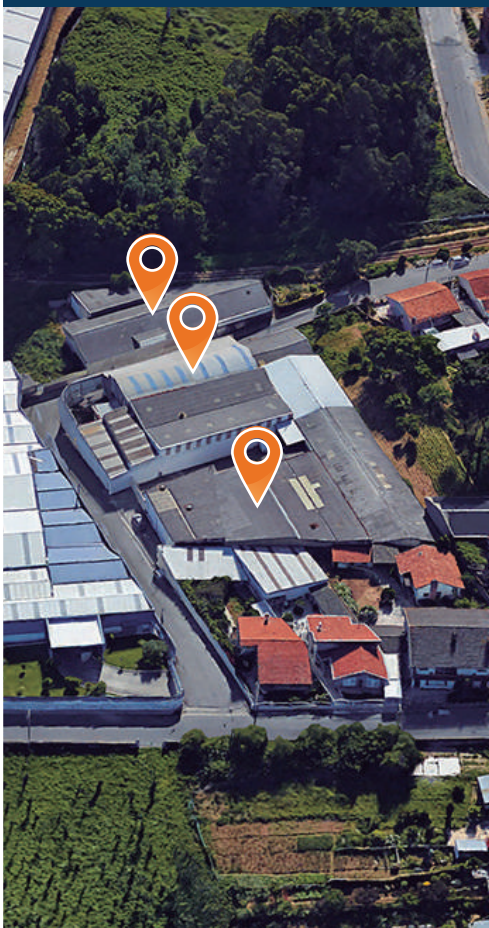

✓ CARACTERÍSTICAS DOS IMÓVEIS

- **Verba 1:** Prédio Urbano - Pavilhão de R/C, 1.º andar e logradouro.
- **Verba 2:** Prédio Urbano - Casa de rés-do-chão, com logradouro, destinada a indústria, com Área Coberta de 920,65 m² e Área Descoberta de 466,55 m².
- **Verba 3:** Prédio Rústico - Terreno de Mato e Pinhal. Confronta a Norte e Nascente - Caminho Público, Sul - Manuel Martins Ferreira da Silva, José Henriques Brandão e Outros e Poente - Caminho de Ferro. (Nota: Ónus de Servidão.)

✓ ENVOLVENTE

- Localizado em zona industrial · A 1 minuto da Extensão de Saúde de Paços Brandão.
- A 3 minutos de superfície comercial · A 4 minutos da Estação de Comboios de Sampaio-Oleiros.
- A 15 minutos de Santa Maria da Feira.

✓ ENVOLVENTE: IP1 · A29 · N1-13 · N223.



LOTE 1

VERBA 1 | Equipamento de Escritório

Secretária em L, 2 cadeiras com rodas, 3 secretárias, 5 armários de arquivo, 2 cadeiras, computador com monitor teclado e rato.



LOTE 1

VERBA 2 | Secador de Ar • Compressores • Depósito de Ar

Secador de ar "KAESER TB26", compressor "KAESER SIGMA SK24", compressor "KAESER SIGMA SK26", depósito para ar.



LOTE 1

VERBA 3 | Empilhador Elétrico

Empilhador elétrico "NISSAN 13".



LOTE 1

VERBA 4 | Topejadeira

Topejadeira dupla sem marca visível.



LOTE 1

VERBA 5 | Ponçadeira

Ponçadeira de pedra "A. ANTÓNIO S. COELHO".



LOTE 1

VERBA 6 | **Topejadeira**

Topejadeira dupla sem marca visível.



LOTE 1

VERBA 7 | **Chanfradeira**

Chanfradeira sem marca visível.



LOTE 1

VERBA 8 | **Ponçadeira**

Ponçadeira de lixa sem marca visível.



LOTE 1

VERBA 9 | **Chanfradeira**

Chanfradeira sem marca visível.



LOTE 1

VERBA 10 | **Ponçadeira**

Ponçadeira de lixa sem marca visível.



LOTE 1

VERBA 11 | **Aspiração de 3 Sacos**

Aspiração de 3 sacos.



LOTE 1

VERBA 12 | **Aspiração de 4 Sacos**

Aspiração de 4 sacos "J.MATOS".



LOTE 1

VERBA 13 | **Mobiliário Refeitório • Vestiários**

Mesa em madeira, 3 armários vestiários de 4 portas em madeira, poltrona, micro-ondas "ORIMA", minibar, 2 bancos compridos.



LOTE 1

VERBA 14 | **Equipamentos Diversos**

Esmeril "HEBES", máquina de lavar à pressão "FAIP 160", aparelho de soldar, bancada com torno, 2 carros de transporte, armário vestiário de 4 portas em madeira, estante em ferro.



LOTE 1

VERBA 15 | **Máquina de Tratamento**

Máquina de tratamento "MARTINS".



LOTE 1

VERBA 16 | Máquina de Contar

Máquina de contar "SERSAN".



LOTE 1

VERBA 17 | Máquina de Marcar com Vibrador

Máquina de marcar com vibrador, sem marca visível.



LOTE 1

VERBA 18 | Máquina de Despoeiramento

Máquina de despoeiramento, sem marca visível.



LOTE 1

VERBA 19 | Máquina de Lavar

Máquina de lavar "VINOX".



LOTE 1

VERBA 20 | Tambor Fechado de Lavação

Tambor fechado de lavação "VINOX".



LOTE 1

VERBA 21 | **Balança**

Balança decimal.



LOTE 1

VERBA 22 | **Equipamento de Escritório**

Secretária, computador com monitor teclado e rato.



LOTE 1

VERBA 23 | **Máquina de Marcar**

Máquina de marcar, sem marca visível.



LOTE 1

VERBA 24 | **Máquina de Marcar • Transportador**

Máquina de marcar, sem marca visível, transportador "SERSAN".



LOTE 1

VERBA 25 | **Máquina de Contar com Transportador**

Máquina de contar "AMC VILARINHO" com transportador.



LOTE 1

VERBA 26 | Máquina de Marcar nos Topos

Máquina de marcar nos topos, sem marca visível e com alimentador.



LOTE 1

VERBA 27 | Máquina de Marcar

Máquina de marcar "EUROMECA".



LOTE 1

VERBA 28 | Elevadores

2 Elevadores "SERSAN" com tapetes transportadores "SERSAN".



LOTE 1

VERBA 29 | Tapete de Escolha

Tapete de escolha "MANUMODERNE".



LOTE 1

VERBA 30 | Tapete de Escolha com Rolos

Tapete de escolha com rolos, sem marca visível.



LOTE 1

VERBA 31 | Tapete de Escolha com Rolos

Tapete de escolha com rolos "SERSAN".



LOTE 1

VERBA 32 | Tapete de Escolha com Rolos

Tapete de escolha com rolos "AZEVEDOS".



LOTE 1

VERBA 33 | Máquina de Contar

Máquina de contar "AMC VILARINHO" com transportador.



LOTE 1

VERBA 34 | Porta Paletes

Porta paletes.



LOTE 1

VERBA 35 | Máquina de Escolher Cabeças

Máquina de escolher cabeças "AMC VILARINHO" com vibrador e alimentador.



LOTE 1

VERBA 36 | Máquina de Escolha

Máquina de escolha "AMC VILARINHO AV-3077" com alimentador.



LOTE 1

VERBA 37 | Máquina de Escolha

Máquina de escolha "AMC VILARINHO" com vibrador e alimentador.



LOTE 1

VERBA 38 | Máquina de Escolha

Máquina de escolha "AMC VILARINHO" com tapete.



LOTE 1

VERBA 39 | Porta Paletes

Porta paletes.



LOTE 1

VERBA 40 | Máquina de Escolha

Máquina de escolha "AMC VILARINHO" com 2 transportadores.



LOTE 1

VERBA 41 | Máquina de Soltar Rolhas

Máquina de soltar rolhas a ar comprimido sem marca visível.



LOTE 1

VERBA 42 | Máquinas Diversas

2 Marcadeiras, ponçadeira, máquina de contar, máquina de marcar, 2 reservatórios, máquina de ozono, 5 carrinhos, tudo fora de uso.



LOTE 1

VERBA 43 | Máquina de Colmatar

Máquina de colmatar, sem marca visível.



LOTE 1

VERBA 44 | Máquina de Colmatar

Máquina de colmatar "VINOX".



LOTE 1

VERBA 45 | Máquina de Secar

Máquina de secar "VINOX" com elevador.



LOTE 1

VERBA 46 | **Veículo Ligeiro de Mercadorias**

Marca: CITROËN

Modelo: JUMPER

Matrícula: 55-75-MO

Ano: 1994

Quilómetros: com cerca de 217.587 km



LOTE 1

VERBA 47 | **Veículo Ligeiro de Passageiros**

Marca: MERCEDES-BENZ

Modelo: 200D

Matrícula: 69-61-FG

Quilómetros: com cerca de 519.539 km



CONDIÇÕES GERAIS DE LEILÃO ELETRÔNICO

Compete à LEILOSOC® garantir o regular desenvolvimento do Leilão Eletrônico, que se regula pelas seguintes condições gerais de venda:

A. REGISTO NO PORTAL DE LEILÕES LEILOSOC®

1. Os licitantes e possíveis arrematantes devem estar devidamente registados no portal da LEILOSOC® antes de efetuar qualquer licitação.

2. Na criação de conta na plataforma leilosoc.com devem constar todos os elementos de identificação necessários à faturação e/ou elaboração do Contrato-Promessa de Compra e Venda, como nome, morada/ sede, número de B.I./Cartão de Cidadão ou Certidão Permanente e NIF ou NIPC.

3. Após finalização do registo, será solicitada a confirmação da conta de e-mail. A confirmação é imprescindível para validar o e-mail solicitado e ser-lhe permitido licitar.

4. O licitante assume a veracidade dos dados facultados, bem como todas as obrigações e responsabilidades decorrentes de tal ato, nomeadamente de adquirir o(s) bem(ns) pelo valor que ofereceu, em conformidade com o estabelecido na lei e nestas Condições Gerais de Venda.

B. SOBRE OS BENS EM LEILÃO

5. Os bens (imóveis ou móveis sujeitos ou não a registo) são vendidos nas condições, estado físico e jurídico em que se encontram, pelo que a LEILOSOC® declina qualquer responsabilidade relativamente ao seu estado de conservação ou funcionamento. Se nada for informado em contrário, são transmitidos livres de ónus ou encargos, pessoas e bens.

6. O Dec-Lei 84/2021 – “Defesa do Consumidor” que regula os direitos do consumidor na compra e venda de bens, conteúdos e serviços digitais, por força do artigo 4.º n.º 1 alínea a) não se aplica às vendas efetuadas no âmbito da liquidação de ativos em processo de insolvência ou em processo executivo. É conferido carácter vinculativo às licitações efetuadas, ao licitante fica vedada a faculdade de requerer a anulação da sua licitação.

7. Todos os leilões eletrónicos são compostos por um período de visitas aos bens – em horário pré-definido ou por marcação. Quando o período de visitas é pré-definido, o horário e morada física em que os bens podem ser visitados estão divulgados na área do leilão eletrónico e/ou na área do bem. Quando o tipo de visitas é por marcação, deverá contactar a LEILOSOC®, de forma a agendar a visita. O comprador fica responsável pela vistoria do bem, não podendo a falta desta análise ser imputada à LEILOSOC®.

8. A venda dos imóveis nos processos de insolvência está dispensada, nos termos da lei, da apresentação de Licença de Utilização, Certificação Energética e da Ficha Técnica.

C. DURAÇÃO DO LEILÃO ELETRÔNICO

9. O leilão decorrerá no período publicitado na área do leilão, sendo constituído por uma data e hora de início e uma data e hora de fim.

10. Nos últimos 5 minutos de cada leilão, as novas licitações reiniciam a contagem decrescente em 5 minutos. Assim, por exemplo, se um leilão está agendado para terminar às 17:00, e acontece uma licitação às 16:58, o leilão prolonga-se, automaticamente, por mais 5 minutos, terminando às 17:03 e assim sucessivamente. O leilão termina quando mais nenhuma licitação é apresentada dentro do tempo restante.

11. Todos os bens em leilão estão identificados com um temporizador decrescente em horas, minutos e segundos.

D. FUNCIONAMENTO DO LEILÃO ELETRÔNICO

12. O licitante, ao licitar, assume a responsabilidade decorrente de tal ato, nomeadamente de adquirir o bem, pelo valor que ofereceu, em conformidade com o estabelecido na lei e nestas Condições Gerais de Venda.

13. Cada lote em leilão eletrónico, apresenta os seguintes valores:

13.1. Valor Base: valor atribuído ao bem ou ao conjunto dos bens que integram um determinado lote.

13.2. Valor Mínimo: valor correspondente a partir do qual o bem se considera vendido.

13.3. Valor de Abertura: valor a partir do qual serão aceites licitações com vista à venda do bem. Quando o valor das licitações realizadas for superior ao valor de abertura, mas inferior ao Valor Mínimo, cabe à Leiloeira decidir sobre a sua aceitação ou não, de acordo com a decisão do(a) Administrador(a) da Insolvência.

13.4. Licitação Atual: valor da licitação mais elevada, recebida até ao momento.

14. Os lances mínimos de licitação são de:

- € 50,00 para lotes com “Valor de Base” igual ou inferior a € 500,00;
- € 100,00 para lotes com “Valor de Base” de € 501,00 a € 5.000,00;
- € 500,00 para lotes com “Valor de Base” de € 5.001,00 a € 10.000,00;
- € 1.000,00 para lotes com “Valor de Base” de € 10.001,00 a € 50.000,00;
- € 2.000,00 para lotes com “Valor de Base” de € 50.001,00 a € 100.000,00;
- € 5.000,00 para lotes com “Valor de Base” de € 100.001,00 a € 250.000,00;
- € 10.000,00 para lotes com “Valor de Base” superior a € 250.000,00.

15. Os licitantes serão avisados, por email, caso surja uma licitação que supere a sua. A LEILOSOC® não se responsabiliza por eventuais atrasos na entrega do e-mail, dado que o serviço de entrega e receção do correio eletrónico não é de sua responsabilidade.

16. Todas as restantes licitações (que não venceram o leilão) são automaticamente arquivadas.

E. COMISSÕES PELOS SERVIÇOS PRESTADOS

17. Ao valor da venda acresce uma comissão pelos serviços prestados pela LEILOSOC® e IVA respetivo, cujo pagamento é da responsabilidade do comprador (seja o mesmo, particular, pessoa coletiva/ sociedade, credor hipotecário, entidade bancária ou financeira, entidade com direito de preferência ou de opção e de remição), nomeadamente:

- Bens Imóveis:** 5% sobre o valor proposto e IVA respetivo (à taxa legal em vigor).
- Bens Móveis:** 10% sobre o valor proposto e IVA respetivo (à taxa legal em vigor).
- Quinhões Hereditários e Direitos (Usufrutos, Quotas, Meações,**

CONDIÇÕES GERAIS DE LEILÃO ELETRÔNICO

Ações e Outros): 10% sobre o valor proposto e IVA respetivo (à taxa legal em vigor).

d. Estabelecimento Comercial: 10% sobre o valor proposto e IVA respetivo (à taxa legal em vigor).

e. Arte: 15% sobre o valor proposto e IVA respetivo (à taxa legal em vigor).

f. Casos específicos serão indicados nas condições específicas do leilão e/ou na área de informação dedicada ao leilão eletrónico e/ou ao produto em concreto.

18. Em caso de adjudicação de um ou mais bens, o licitante será contactado após o término do leilão, de forma a proceder ao pagamento da comissão, dos bens e respetivo levantamento.

19. Nos casos em que o valor licitado, apesar de ser o mais elevado, é inferior ao valor de venda do bem, o licitante será oportunamente contactado a fim de lhe ser comunicada a posição da leiloeira.

F. PAGAMENTO DOS BENS

20. Bens Imóveis:

a. O arrematante e promitente-comprador pagará, com a Adjudicação/Arrematação, 10% do valor proposto, a título de sinal e princípio de pagamento, bem como o valor correspondente pelos serviços prestados pela leiloeira.

b. Os direitos preferência/remição de inquilino/remidor, estão sujeitos às presentes condições gerais de venda.

c. O remanescente do preço será pago na data da escritura de compra e venda, a realizar no prazo máximo de 30 dias.

d. Na eventualidade de existir o recurso ao financiamento bancário, terá o proponente/comprador o dever de informar, antecipadamente, a LEILOSOC[®] dessa necessidade, suportando os encargos relacionados com obtenção de toda a documentação exigida pela entidade bancária;

e. A escritura pública de compra e venda será agendada pelo Estabelecimento de Leilão, logo que toda a documentação indispensável para o efeito se encontre reunida e será realizada em local determinado pelo Sr(a). Administrador(a) da Insolvência, sendo regra geral, na área geográfica do seu domicílio profissional.

d. O contrato definitivo compra e venda é realizado através de DPA (Documento Particular Autenticado) e será outorgado no escritório do Sr(a). Administrador(a) em Anadia.

21. Se por motivos alheios à Leiloeira, a escritura de compra e venda não for celebrada – por decisão do Administrador da Insolvência ou por decisão judicial, nomeadamente em caso de irregularidade ou outro vício que seja impeditivo ou torne inválida ou ineficaz a venda – quaisquer quantias pagas pelo arrematante ser-lhe-ão devolvidas em singelo.

22. Bens Móveis:

a. Com a arrematação haverá lugar ao pagamento da totalidade do valor proposto e respetivo IVA;

e. No caso de aquisição de bens móveis sujeitos a registo (veículos/motociclos/embarcações), compete ao proponente/comprador o pagamento do(s) emolumento(s) referente(s) ao registo de propriedade, a seu favor, na Conservatória de Registo e/ou Capitania competente.

23. O não pagamento do preço, não levantamento dos bens ou desistência, terá as seguintes implicações:

a. A venda ser considerada sem efeito;

b. Não poder concorrer a nova venda;

c. Responder criminal e/ou civilmente pelos danos ou prejuízos causados;

d. Não reaver o valor pago a título de sinal.

e. Ser chamado a ressarcir a massa insolvente e a LEILOSOC[®], pela diferença do valor que o respetivo bem móvel ou imóvel venha a ser adjudicado (aplica-se quando a adjudicação se efetue ao licitante anterior ou quando a adjudicação se concretize através de nova ação de venda).

G. MODALIDADES DE PAGAMENTO

24. Nos termos do disposto no Regulamento n.º 314/2018, de 25 de maio, dos Deveres Gerais para a Prevenção e Combate ao Branqueamento de Capitais e do Financiamento do Terrorismo (BC/FT), referente à Lei n.º 83/2017, de 18 de agosto, após a adjudicação dos bens licitados, o pagamento poderá ser feito através das seguintes modalidades:

a. Multibanco;

b. Transferência Bancária para o IBAN indicado no resumo das adjudicações;

c. Cheque endossado à Isegoria Capital, S.A.;

d. Numerário – proibido pagar ou receber em numerário em transações de qualquer natureza que envolvam montantes iguais ou superiores a € 3000,00, ou o seu equivalente em moeda estrangeira (Lei n.º 92/2017, de 22 de agosto).

H. LEGITIMIDADE NO ACESSO AO SERVIÇO

25. O leilão eletrónico não poderá ser utilizado por pessoas que não tenham capacidade jurídica plena para a celebração de contratos onerosos, não podendo, nomeadamente, ser utilizado por menores de dezoito anos.

26. A LEILOSOC[®], não assume qualquer responsabilidade resultante do facto de os participantes não possuírem capacidade jurídica plena para venderem ou comprarem os produtos.

27. Os participantes no leilão deverão informar a LEILOSOC[®] de qualquer situação que limite a sua capacidade jurídica, considerando-se que, se nada for comunicado nesse sentido, será assumido que têm capacidade jurídica plena.

28. O participante do leilão obriga-se a manter confidencial a senha de acesso do leilão eletrónico e não poderá usar uma identificação de acesso de que não seja titular. O participante do leilão assume toda a responsabilidade pelas operações efetuadas através da utilização desse dado, ainda que por terceiros, com ou sem a sua autorização, assumindo ainda a responsabilidade pela não divulgação da senha de acesso.

29. A leiloeira poderá suspender o acesso ao portal sempre que este viole qualquer disposição legal ou qualquer disposição das presentes Condições Gerais de Venda ou dos seus anexos, bem como no caso de ser detetada qualquer atividade fraudulenta ou ligação a atividade fraudulenta promovida ou exercida pelo participante do leilão e relacionada com o leilão eletrónico.

30. Na eventualidade da conta de um participante do leilão ser suspensa ou cancelada, as obrigações assumidas por esse participante do leilão, nomeadamente a obrigação de pontual pagamento de quaisquer montantes em dívida e de conclusão de negócios a que se tenha proposto enquanto comprador, não se extinguem, devendo o participante do leilão cumprir tais obrigações.

CONDIÇÕES GERAIS DE LEILÃO ELETRÔNICO

I. RESPONSABILIDADE DO PARTICIPANTE DO LEILÃO

31. Na utilização do leilão eletrônico, o participante obriga-se a não adotar comportamentos que infrinjam a ordem jurídica vigente ou que lesem interesses ou posições juridicamente protegidas, obrigando-se ainda a não perturbar ou degradar a qualidade do serviço.

32. O participante do leilão, compromete-se a observar todos os procedimentos indicados pela leiloeira para a correta utilização do leilão eletrônico e a pautar a sua atuação por elevados padrões de seriedade, prestando apenas informações verdadeiras e atualizadas.

33. Não é permitida a participação num leilão com intuítos especulativos, com o objetivo de promover o aumento ou a diminuição do preço do produto leiloadado, quer pelo lançamento de ofertas de compra ou de venda, quer pelo incitamento ou provocação do lançamento dessas ofertas, não sendo igualmente permitido, de forma alguma, manipular o processo de realização dos leilões ou influenciar o comportamento dos demais utilizadores do leilão eletrônico, bem como praticar qualquer ato que implique uma sobrecarga injustificada, ou que possa danificar ou interferir com o sistema informático do leilão eletrônico.

34. O participante do leilão não poderá utilizar qualquer programa informático, mecanismo ou processo manual de monitorização ou reprodução, total ou parcial, do conteúdo constante das páginas eletrónicas do leilão eletrônico, sem a autorização expressa, por escrito, da leiloeira.

35. O participante do leilão assume a responsabilidade pela conclusão das licitações realizadas através do leilão eletrônico, nomeadamente o de adquirir o bem pelo valor que ofereceu, bem como pelo cumprimento da respetiva legislação aplicável.

J. RESPONSABILIDADE DO ARREMATANTE/COMPRADOR

36. Bens Imóveis:

a. É da exclusiva responsabilidade do licitante o licenciamento do imóvel objeto de venda, caso seja imprescindível, não se responsabilizando a Massa Insolvente pelos seus encargos. A escritura pública de compra e venda será outorgada, independentemente da existência, ou não, de licença de utilização e/ou de certificado energético e/ou ficha técnica, visto que, ao abrigo da lei, o(a) Administrador(a) da Insolvência se encontra dispensado de apresentar, e que não inviabiliza a concretização do ato;

b. Na eventualidade de existir o recurso ao financiamento/crédito bancário, terá o proponente/promitente-comprador de informar, previamente, a LEILOSOC® dessa carência, sabendo previamente que terá de suportar os encargos relacionados com obtenção de toda a documentação exigida pela entidade bancária e sobre a qual o(a) Administrador(a) da Insolvência esteja dispensado(a) de apresentar, nomeadamente a referida na alínea anterior;

c. É da exclusiva responsabilidade do proponente/promitente-comprador assumir todos os custos inerentes à aquisição, nomeadamente os impostos aplicáveis.

37. Bens Móveis:

a. O licitante/participante do leilão, após a confirmação dos pagamentos necessários e a emissão do Título de Adjudicação, assume o encargo e a obrigatoriedade de efetuar a remoção/levantamento dos bens adquiridos, no local onde os

mesmos se encontram, num prazo máximo de 10 dias, exceto se outro prazo for acordado com a imprescindível aprovação do(a) Administrador(a) da Insolvência;

b. O não cumprimento do prazo fixado para a remoção/levantamento dos bens determina a reversão dos bens, ou de parte dos bens que integrem o(s) lote(s), não removido(s)/levantado(s) e, conseqüente, regresso ao património da Massa Insolvente, com perda da totalidade do preço pago pelo(s) bem(ens) e sem direito a qualquer indemnização;

c. No decurso da remoção/levantamento dos bens, o serviço de guarda e vigilância dos mesmos e/ou das instalações fica a cargo, e é da exclusiva responsabilidade, do comprador, com o acompanhamento da LEILOSOC®.

d. O comprador compromete-se a proceder, unicamente, à remoção/levantamento dos bens constantes no lote adquirido, assim como, a não provocar qualquer dano nas instalações, assumindo inteira responsabilidade pelos eventuais estragos causados no edifício, nomeadamente nas divisórias, na iluminação, nos cabos e quadros elétricos, entre outros.

e. O comprador deverá manter toda a documentação existente nas instalações, e que não seja referente aos lotes removidos/levantados, intacta.

K. RESPONSABILIDADE DA LEILOSOC®

38. É da responsabilidade da LEILOSOC®:

a. A colocação de bens em leilão, bem como a informação introduzida no portal de leilões;

b. Assegurar o seu funcionamento, garantindo a confidencialidade da identificação dos licitantes.

39. Não é da responsabilidade da LEILOSOC®:

a. Prejuízos que resultem de falhas ou deficiências do portal de leilões ou das operações de manutenção do mesmo que ocorram por eventos imprevisíveis e insuperáveis, alheios à sua vontade ou controlo, que a impeçam, total ou parcialmente, definitiva ou temporariamente, de cumprir obrigações emergentes do contrato e/ou que resultem do incumprimento, mora ou cumprimento defeituoso que não sejam imputáveis, a título de dolo ou de culpa grave, à Leiloeira ou seus representantes, agentes, auxiliares ou quaisquer outras pessoas que esta utilize para cumprimento das obrigações;

b. Falhas ou ineficácia dos equipamentos eletrónicos utilizados pelos licitantes ou por divergências horárias desses dispositivos.

40. A LEILOSOC®, enquanto estabelecimento de leilão, reserva-se aos seguintes direitos:

a. Não adjudicar caso os valores obtidos sejam considerados insuficientes;

b. Cancelar ou suspender as vendas, quando estas ocorrerem de forma irregular;

c. Exigir, caso ache necessário, que os pagamentos sejam feitos em cheque visado;

d. Considerar sem efeito as arrematações que não forem sinalizadas nos termos do ponto 20, alínea a.

41. Atendendo à dificuldade da confirmação da identidade dos utilizadores da Internet, são da exclusiva responsabilidade do Licitante as declarações que presta, designadamente quanto à identificação do seu ou seus representados, qualidade e poderes.

CONDIÇÕES GERAIS DE LEILÃO ELETRÓNICO

42. A LEILOSOC® declina toda e qualquer responsabilidade pela autenticidade das marcas dos produtos/bens que se encontram em venda.

L. DADOS PESSOAIS - RGPD

43. A LEILOSOC® recolherá e procederá ao tratamento informático dos dados pessoais do participante do leilão, inserindo-os numa base de dados apropriada e pela qual será responsável.

44. Os dados pessoais fornecidos pelo participante do leilão serão utilizados exclusivamente para fins ligados à execução do respetivo contrato, bem como para atividades de informação e marketing da leiloeira.

45. O participante do leilão compromete-se a fornecer e a manter atualizados e verdadeiros os seus dados pessoais. Os dados pessoais respeitantes ao quadro de preenchimento obrigatório do formulário de adesão que se venham a apurar como sendo incorretos ou incompletos, constituem motivo para a imediata suspensão ou cessação da prestação do leilão eletrónico, bem como para a resolução do respetivo contrato.

M. NOTIFICAÇÕES

46. O participante do leilão concorda em receber as notificações relacionadas com o leilão eletrónico, incluindo eventuais alterações às presentes Condições Gerais de Venda, para a caixa de correio eletrónico associada ao seu registo.

N. LEI E FORO APLICÁVEL

47. A venda é efetuada nos termos do disposto no art.º 834 do Código do Processo Civil.

48. A LEILOSOC® está devidamente acreditada pelo D.L: n.º 155/2015 de 10 de agosto, portadora do seguro de responsabilidade civil no valor de € 200.000,00 Apólice n.º RC63465018 Fidelidade – Companhia de Seguros, S.A..

49. Nos termos do disposto no artigo 825.º n.º 1 c) do Código do Processo Civil, a falta de depósito do preço pode levar ao arresto em bens suficientes para garantir o valor em falta, acrescido das custas e despesas, sem prejuízo de PROCEDIMENTO CRIMINAL e sendo aquele, simultaneamente, executado no próprio processo para pagamento daquele valor e acréscimos.

50. Para todas as questões não reguladas expressamente nas presentes Condições Gerais de Venda aplicar-se-á a Lei Portuguesa.

A LEILOSOC®

LEILOSOC®

WORLDWIDE

PORTUGAL



SERVIÇOS CENTRAIS

HEADQUARTERS

Porto Oporto
Rua D. João IV, 340
4000-298 Porto
+351 228 346 550*
707 297 297*
geral@leilosoc.com

SERVIÇOS ADMINISTRATIVOS

ADMINISTRATIVE SERVICES

Leiria
Urbanização Nova Leiria
Avenida 22 de Maio, 26; 1.º F
2415-396 Leiria
geral@leilosoc.com

CENTROS LOGÍSTICOS

BUSINESS LOGISTICS

LEILOSOC® Norte LEILOSOC® North
Rua da Estrada Velha, 820
4585-610 Recarei, Paredes
+351 225 193 200*
geral@leilosoc.com

LEILOSOC® Sul LEILOSOC® South

Rua C, 58
2685-012 Loures, Sacavém
geral@leilosoc.com

SERVIÇOS ADMINISTRATIVOS DIGITAIS

DIGITAL ADMINISTRATIVE SERVICES

Algarve
Açores Azores Island
Madeira Madeira Island
geral@leilosoc.com

ESPAÑA SPAIN

SERVIÇOS ADMINISTRATIVOS DIGITAIS

DIGITAL ADMINISTRATIVE SERVICES

Huelva
geral@leilosoc.com

ÁFRICA AFRICA

ANGOLA

Luanda
Rua da Revolução de Outubro
Maianga
+244 935 369 828
geral@leilosoc.com

CENTROS LOGÍSTICOS

BUSINESS LOGISTICS

LEILOSOC Angola
Estrada Luanda, Km 48
Catete, Luanda
geral@leilosoc.com

MOÇAMBIQUE MOZAMBIQUE

Maputo
Rua da Argélia, 244
+258 846 928 335
geral@leilosoc.com

SERVIÇOS ADMINISTRATIVOS DIGITAIS

DIGITAL ADMINISTRATIVE SERVICES

Madagáscar
Malawi
São Tomé e Príncipe
Cabo verde
geral@leilosoc.com

*Chamadas para a rede fixa nacional. Calls to the national fixed network.

**Chamadas através da rede fixa: 0,11€/minuto. Chamadas através da rede móvel: 0,16€/minuto.
Fixed line calls: €0.11/minute. Calls via mobile network: €0.16/minute.



NÃO PROCURE, **ENCONTRE!** DON'T SEARCH, **FIND!**

