

25 anos

# LEILOSOC<sup>®</sup>

WORLDWIDE

BMP-671

## LEILÃO ELETRÔNICO

Até 27 de março, às 16h00

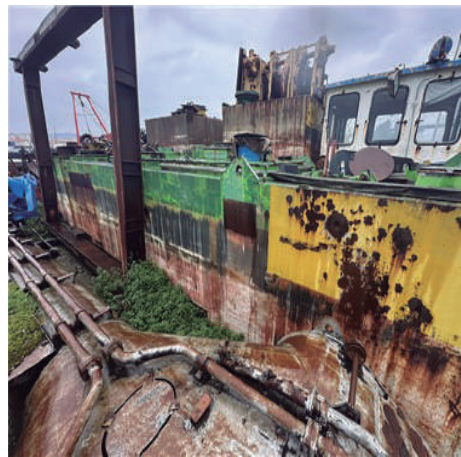

EQUIPAMENTOS  
PROVENIENTES DE:



# DADOS GERAIS



## Leilão Eletrónico

<b>Processo</b>	BMP-671
<b>Descrição</b>	Equipamentos · Construção Civil e Indústria Naval
<b>Modalidade de Venda</b>	Venda em Estabelecimento de Leilão (Artigo n.º 834 do CPC)
<b>Forma de Venda</b>	Leilão Eletrónico
<b>Data e Hora de Início do Leilão</b>	10 de março de 2025, às 09h00
<b>Data e Hora Prevista de Fim do Leilão</b>	27 de março de 2025, às 16h00



Localização  
**Figueira da Foz**



Lotes  
**10**

<b>Visitas</b>	Por marcação
<b>Morada</b>	<b>Figueira da Foz</b>
<b>+Informações</b>	Nelson Outeiro · 912 293 026 · geral@leilosoc.com

### NOTA INFORMATIVA:

- A adjudicação fica sujeita à apreciação dos valores obtidos entre as partes e o todo.
- Os itens constantes nesta relação de bens estão, até ao término do evento, sujeitos a alterações.

\*Chamadas para a rede móvel nacional.

# EQUIPAMENTOS P/ CONSTRUÇÃO CIVIL E OBRAS PÚBLICAS

## LOTE 4

VERBA 3 | **Camião**

Marca: "VOLVO"

Modelo: FL 10 - 6x4L

Matrícula: SL-88-BC

Ano: 2002

CC: 9603cm<sup>3</sup> · Potência: 50 hp

Tração: 8x4

N.º de quadro: YV2F489D6WA277647

Equipamento: "TELEBELT", tipo TB-32

Série: 3998010001

Alcance horizontal do tapete: 32,00m

Comprimento: 12,32m · Altura: 3,99m · Largura: 2,49m

Peso Bruto: 32.000kg

Tara: 28.120kg



Valor Base: € 12.500,00

## LOTE 5

VERBA 4 | **Camião**

Marca: "MACK"

Modelo: RB688S

Matrícula: 33-NX-91

Ano: 2004

CC: 11.930cm<sup>3</sup> · Potência: 350 hp

Tração: 8x4

N.º de quadro: 1M2AM08005M006545

Equipamento: "TELEBELT", tipo TB 105-18

Série: 390600239

Alcance horizontal do tapete: 32,00m

Comprimento: 12,11m · Altura: 4,09m · Largura: 2,50m

Peso Bruto: 27.114kg

Tara: 12.990kg

2 pneus do 1.º eixo 425/65 R22,5 · 2 pneus do 2.º eixo 275/70 R22,5

8 pneus dos 3.º, 4.º eixos 11R22,5 · 2 pneus da lança 18.5/8,5\*8.



Valor Base: € 17.000,00

## LOTE 6

VERBA 6 | **Carrinho de Betonagem**

Mothyor da Marca: "HATZ"

Modelo: 2800181

N.º de Série: 1051406019272

Potência: 14,8 kw

Comprimento do Tapete: 16,7m

Rendimento: 40m<sup>3</sup>/ hora

Comprimento: 8,50m · Altura: 2,76m · Largura: 2,50m

Peso: 5.700kg



Valor Base: € 8.000,00

# EQUIPAMENTOS P/ CONSTRUÇÃO CIVIL E OBRAS PÚBLICAS

## LOTE 7

VERBA 7 | **Vibrador**

Marca: "MULLER"

Modelo: "MS-20 HV"

Comprimento: 1.800mm · Altura: 2635mm · Largura: 670mm

Peso: 2.700kg

### Power Pack

Marca: "MULLER BAUTECHIK"

Modelo: "MS-A154"

Série: 8550 - 238, potência 154 kw

Motor: "DEUTZ F 8L 413"

N.º Série: 6280424

Comprimento: 3865mm · Altura: 2020mm · Largura: 1400mm

Peso: 3.100kg

Pressão de Funcionamento: 350 bar

Caudal Max.: 265 l/m

Energia por Pancada: 220Nm



Valor Base: € 2.000,00

## LOTE 8

VERBA 8 | **Pontão**

Pontão Central.



Valor Base: € 12.000,00

## LOTE 9

VERBA 9 | **Pontão**

Pontão grande EB.



Valor Base: € 6.000,00

## LOTE 10

VERBA 10 | **Pontão**

Pontão grande BB.



Valor Base: € 6.000,00

# EQUIPAMENTOS P/ CONSTRUÇÃO CIVIL E OBRAS PÚBLICAS

## LOTE 11

VERBA 11 | Pontão

Pontão pequeno EB.



Valor Base: € 3.300,00

## LOTE 12

VERBA 12 | Pontão

Pontão pequeno BB.



Valor Base: € 3.300,00

## LOTE 13

VERBA 13 | Lança de Sucção

Lança de sucção.



Valor Base: € 4.800,00

## CONDIÇÕES GERAIS DE LEILÃO ELETRÔNICO

Compete à LEILOSOC® garantir o regular desenvolvimento do Leilão Eletrónico, que se regula pelas seguintes condições gerais de venda:

### A. REGISTO NO PORTAL DE LEILÕES LEILOSOC®

1. Os licitantes e possíveis arrematantes devem estar devidamente registados no portal da LEILOSOC® antes de efetuar qualquer licitação.
2. Na criação de conta na plataforma leilosoc.com devem constar todos os elementos de identificação necessários à faturação e/ou elaboração do Contrato-Promessa de Compra e Venda, como nome, morada/ sede, número de B.I./Cartão de Cidadão ou Certidão Permanente e NIF ou NIPC.
3. Após finalização do registo, será solicitada a confirmação da conta de e-mail. A confirmação é imprescindível para validar o e-mail solicitado e ser-lhe permitido licitar.
4. O licitante assume a veracidade dos dados facultados, bem como todas as obrigações e responsabilidades decorrentes de tal ato, nomeadamente de adquirir o(s) bem(ns) pelo valor que ofereceu, em conformidade com o estabelecido na lei e nestas Condições Gerais de Venda.

### B. SOBRE OS BENS EM LEILÃO

5. Os bens (imóveis ou móveis sujeitos ou não a registo) são vendidos nas condições, estado físico e jurídico em que se encontram, pelo que a LEILOSOC® declina qualquer responsabilidade relativamente ao seu estado de conservação ou funcionamento. Se nada for informado em contrário, são transmitidos livres de ónus ou encargos, pessoas e bens. Cabe aos interessados verificar os bens, presumindo-se que ao licitar está na posse de toda a informação e conhece o estado real dos mesmos. Não pode o pagamento ser condicionado à obtenção de elementos ou realização de visitas, porquanto todas as questões relacionadas com os bens em venda presumem-se tratadas a priori, isto é, o licitante declara ao licitar que conhece e tem perfeita consciência do estado do bem licitado.

6. O Dec-Lei 84/2021 – “Defesa do Consumidor” que regula os direitos do consumidor na compra e venda de bens, conteúdos e serviços digitais, por força do artigo 4.º n.º 1 alínea a) não se aplica às vendas efetuadas no âmbito da liquidação de ativos em processo de insolvência ou em processo executivo. É conferido carácter vinculativo às licitações efetuadas, ao licitante fica vedada a faculdade de requerer a anulação da sua licitação.

7. Todos os leilões eletrónicos são compostos por um período de visitas aos bens – em horário pré-definido ou por marcação. Quando o período de visitas é pré-definido, o horário e morada física em que os bens podem ser visitados estão divulgados na área do leilão eletrónico e/ou na área do bem. Quando o tipo de visitas é por marcação, deverá contactar a LEILOSOC®, de forma a agendar a visita. O comprador fica responsável pela vistoria do bem, não podendo a falta desta análise ser imputada à LEILOSOC®.

### C. DURAÇÃO DO LEILÃO ELETRÔNICO

8. O leilão decorrerá no período publicitado na área do leilão, sendo constituído por uma data e hora de início e uma data e hora de fim.

9. Nos últimos 5 minutos de cada leilão, as novas licitações reiniciam a contagem decrescente em 5 minutos. Assim, por exemplo, se um leilão está agendado para terminar às 17:00, e acontece uma licitação às 16:58, o leilão prolonga-se, automaticamente, por mais 5 minutos, terminando às 17:03 e assim sucessivamente. O leilão termina quando mais nenhuma licitação é apresentada dentro do tempo restante.

10. Todos os bens em leilão estão identificados com um temporizador decrescente em horas, minutos e segundos.

### D. FUNCIONAMENTO DO LEILÃO ELETRÔNICO

11. O licitante, ao licitar, assume a responsabilidade decorrente de tal ato, nomeadamente de adquirir o bem, pelo valor que ofereceu, em conformidade com o estabelecido na lei e nestas Condições Gerais de Venda.

11.1 Quando a licitação vencedora é inferior ao valor mínimo ou ao valor base, na falta de valor mínimo, considera-se Registo de Oferta. É conferida a esta licitação carácter vinculativo.

12. Cada lote em leilão eletrónico, apresenta os seguintes valores:

12.1. Valor Base: valor atribuído ao bem ou ao conjunto dos bens que integram um determinado lote.

12.2. Valor Mínimo: valor correspondente a partir do qual o bem se considera vendido.

12.3. Valor de Abertura: valor a partir do qual serão aceites licitações com vista à venda do bem. Quando o valor das licitações realizadas for superior ao valor de abertura, mas inferior ao Valor Mínimo, cabe à Leiloeira decidir sobre a sua aceitação ou não, de acordo com a decisão do(a) Vendedor(a).

12.4. Licitação Atual: valor da licitação mais elevada, recebida até ao momento.

13. Os lances mínimos de licitação são de:

- a. € 50,00 para lotes com “Valor de Base” igual ou inferior a € 500,00;
- b. € 100,00 para lotes com “Valor de Base” de € 501,00 a € 5.000,00;
- c. € 500,00 para lotes com “Valor de Base” de € 5.001,00 a € 10.000,00;
- d. € 1.000,00 para lotes com “Valor de Base” de € 10.001,00 a € 50.000,00;
- e. € 2.000,00 para lotes com “Valor de Base” de € 50.001,00 a € 100.000,00;
- f. € 5.000,00 para lotes com “Valor de Base” de € 100.001,00 a € 250.000,00;
- g. € 10.000,00 para lotes com “Valor de Base” superior a € 250.000,00.

## CONDIÇÕES GERAIS DE LEILÃO ELETRÔNICO

14. Os licitantes serão avisados, por email, caso surja uma licitação que supere a sua. A LEILOSOC® não se responsabiliza por eventuais atrasos na entrega do e-mail, dado que o serviço de entrega e receção do correio eletrónico não é de sua responsabilidade.

15. Todas as restantes licitações (que não venceram o leilão) são automaticamente arquivadas.

### E. COMISSÕES PELOS SERVIÇOS PRESTADOS

16. Ao valor da venda acresce uma comissão pelos serviços prestados pela LEILOSOC® e IVA respetivo, nomeadamente:

a. **Bens Imóveis:** 5% sobre o valor proposto e IVA respetivo (à taxa legal em vigor).

b. **Bens Móveis:** 10% sobre o valor proposto e IVA respetivo (à taxa legal em vigor).

c. **Quinhões Hereditários e Direitos (Usufrutos, Quotas, Meações,**

**Ações e Outros):** 10% sobre o valor proposto e IVA respetivo (à taxa legal em vigor).

d. **Unidade Industrial Completa/Estabelecimento Comercial:** 10% sobre o valor proposto e IVA respetivo (à taxa legal em vigor).

e. **Arte:** 15% sobre o valor proposto e IVA respetivo (à taxa legal em vigor).

f. Casos específicos serão indicados nas condições específicas do leilão e/ou na área de informação dedicada ao leilão eletrónico e/ou ao produto em concreto.

17. Em caso de adjudicação de um ou mais bens, o licitante será contactado após o término do leilão, de forma a proceder ao pagamento da comissão, dos bens e respetivo levantamento.

18. No caso em que o valor licitado, apesar de ser o mais elevado, inferior ao valor de venda do bem, o licitante será oportunamente contactado a fim de lhe ser comunicada a posição da leiloeira.

### F. PAGAMENTO DOS BENS

#### 19. Bens Imóveis:

a. O arrematante e promitente-comprador pagará, com a Adjudicação/Arrematação, 10% do valor proposto, a título de sinal e princípio de pagamento, bem como o valor correspondente pelos serviços prestados pela leiloeira.

b. Os direitos preferência/remição de inquilino/remidor, estão sujeitos às presentes condições gerais de venda.

c. O remanescente do preço será pago na data da escritura de compra e venda, a realizar no prazo máximo de 30 dias.

d. Na eventualidade de existir o recurso ao financiamento bancário, terá o proponente/comprador o dever de informar, antecipadamente, a LEILOSOC® dessa necessidade, suportando os encargos relacionados com obtenção de toda a documentação exigida pela entidade bancária.

e. A escritura pública de compra e venda será agendada pelo Estabelecimento de Leilão ou pelo Vendedor e será realizada em local determinado pelo Vendedor.

20. Se por motivos alheios à Leiloeira, a escritura de compra e venda não for celebrada – por decisão do Vendedor, nomeadamente em caso de irregularidade ou outro vício que seja impeditivo ou torne inválida ou ineficaz a venda – quaisquer quantias pagas pelo arrematante ser-lhe-ão devolvidas em singelo.

#### 21. Bens Móveis:

a. Com a arrematação haverá lugar ao pagamento da totalidade do valor proposto e respetivo IVA;

b. No caso de aquisição de bens móveis sujeitos a registo (veículos/motociclos/embarcações), compete ao proponente/comprador o pagamento do(s) emolumento(s) referente(s) ao registo de propriedade, a seu favor, na Conservatória de Registo e/ou Capitania competente.

22. O não pagamento do preço, não levantamento dos bens ou desistência, terá as seguintes implicações:

a. A venda ser considerada sem efeito;

b. Não poder concorrer a nova venda;

c. Responder criminal e/ou civilmente pelos danos ou prejuízos causados;

d. Não reaver o valor pago a título de sinal.

e. Ser chamado a ressarcir o Vendedor e a LEILOSOC®, pela diferença do valor que o respetivo bem móvel ou imóvel venha a ser adjudicado (aplica-se quando a adjudicação se efetue ao licitante anterior ou quando a adjudicação se concretize através de nova ação de venda).

f. Bloqueio temporário ou definitivo da conta do licitante.

### G. MODALIDADES DE PAGAMENTO

23. Nos termos do disposto no Regulamento n.º 314/2018 dos Deveres Gerais para a Prevenção e Combate ao Branqueamento de Capitais e do Financiamento do Terrorismo (BC/FT), referente à Lei n.º 83/2017, de 18 de agosto, após a adjudicação dos bens licitados, o pagamento poderá ser feito através das seguintes modalidades:

a. Multibanco;

b. Transferência Bancária para o IBAN indicado no resumo das adjudicações;

c. Cheque endossado à Isegoria Capital, S.A.;

d. Numerário – proibido pagar ou receber em numerário em transações de qualquer natureza que envolvam montantes iguais ou superiores a € 3000,00, ou o seu equivalente em moeda estrangeira (Lei n.º 92/2017, de 22 de agosto).

### H. LEGITIMIDADE NO ACESSO AO SERVIÇO

24. O leilão eletrónico não poderá ser utilizado por pessoas que não tenham capacidade jurídica plena para a celebração de contratos onerosos, não podendo, nomeadamente, ser utilizado por menores de dezoito anos.

25. A LEILOSOC®, não assume qualquer responsabilidade resultante do facto de os participantes não possuírem capacidade jurídica plena para venderem ou comprarem os produtos.

## CONDIÇÕES GERAIS DE LEILÃO ELETRÔNICO

26. Os participantes no leilão deverão informar a LEILOSOC® de qualquer situação que limite a sua capacidade jurídica, considerando-se que, se nada for comunicado nesse sentido, será assumido que têm capacidade jurídica plena.

27. O participante do leilão obriga-se a manter confidencial a senha de acesso do leilão eletrônico e não poderá usar uma identificação de acesso de que não seja titular. O participante do leilão assume toda a responsabilidade pelas operações efetuadas através da utilização desse dado, ainda que por terceiros, com ou sem a sua autorização, assumindo ainda a responsabilidade pela não divulgação da senha de acesso.

28. A leiloeira poderá suspender o acesso ao portal sempre que este viole qualquer disposição legal ou qualquer disposição das presentes Condições Gerais de Venda ou dos seus anexos, bem como no caso de ser detetada qualquer atividade fraudulenta ou ligação a atividade fraudulenta promovida ou exercida pelo participante do leilão e relacionada com o leilão eletrônico.

29. Na eventualidade da conta de um participante do leilão ser suspensa ou cancelada, as obrigações assumidas por esse participante do leilão, nomeadamente a obrigação de pontual pagamento de quaisquer montantes em dívida e de conclusão de negócios a que se tenha proposto enquanto comprador, não se extinguem, devendo o participante do leilão cumprir tais obrigações.

### I. RESPONSABILIDADE DO PARTICIPANTE DO LEILÃO

30. Na utilização do leilão eletrônico, o participante obriga-se a não adotar comportamentos que infrinjam a ordem jurídica vigente ou que lesem interesses ou posições juridicamente protegidas, obrigando-se ainda a não perturbar ou degradar a qualidade do serviço.

31. O participante do leilão, compromete-se a observar todos os procedimentos indicados pela leiloeira para a correta utilização do leilão eletrônico e a pautar a sua atuação por elevados padrões de seriedade, prestando apenas informações verdadeiras e atualizadas.

32. Não é permitida a participação num leilão com intuítos especulativos, com o objetivo de promover o aumento ou a diminuição do preço do produto leiloado, quer pelo lançamento de ofertas de compra ou de venda, quer pelo incitamento ou provocação do lançamento dessas ofertas, não sendo igualmente permitido, de forma alguma, manipular o processo de realização dos leilões ou influenciar o comportamento dos demais utilizadores do leilão eletrônico, bem como praticar qualquer ato que implique uma sobrecarga injustificada, ou que possa danificar ou interferir com o sistema informático do leilão eletrônico.

33. O participante do leilão não poderá utilizar qualquer programa informático, mecanismo ou processo manual de monitorização ou reprodução, total ou parcial, do conteúdo constante das páginas eletrónicas do leilão eletrônico, sem a autorização expressa, por escrito, da leiloeira.

34. O participante do leilão assume a responsabilidade pela conclusão das licitações realizadas através do leilão eletrônico, nomeadamente o de adquirir o bem pelo valor que ofereceu, bem como pelo cumprimento da respetiva legislação aplicável.

### J. RESPONSABILIDADE DO ARREMATANTE/COMPRADOR

#### 35. Bens Imóveis:

- Na eventualidade de existir o recurso ao financiamento/crédito bancário, terá o proponente/promitente-comprador de informar, previamente, a LEILOSOC® dessa carência, sabendo previamente que terá de suportar os encargos relacionados com obtenção de toda a documentação exigida pela entidade bancária.
- É da exclusiva responsabilidade do proponente/promitente-comprador assumir todos os custos inerentes à aquisição, nomeadamente os impostos aplicáveis.

#### 36. Bens Móveis:

- O licitante/participante do leilão, após a confirmação dos pagamentos necessários e a emissão do Título de Adjudicação, assume o encargo e a obrigatoriedade de efetuar a remoção/levantamento dos bens adquiridos, no local onde os mesmos se encontram, num prazo máximo de 10 dias, exceto se outro prazo for acordado com a imprescindível aprovação do(a) Vendedor(a).
- O não cumprimento do prazo fixado para a remoção/levantamento dos bens determina a reversão dos bens, ou de parte dos bens que integrem o(s) lote(s), não removido(s)/levantado(s) e, conseqüente, regresso ao património do do(a) Vendedor(a), com perda da totalidade do preço pago pelo(s) bem(ens) e sem direito a qualquer indemnização.
- No decurso da remoção/levantamento dos bens, o serviço de guarda e vigilância dos mesmos e/ou das instalações fica a cargo, e é da exclusiva responsabilidade, do comprador, com o acompanhamento da LEILOSOC®.
- O comprador compromete-se a proceder, unicamente, à remoção/levantamento dos bens constantes no lote adquirido, assim como, a não provocar qualquer dano nas instalações, assumindo inteira responsabilidade pelos eventuais estragos causados no edifício, nomeadamente nas divisórias, na iluminação, nos cabos e quadros elétricos, entre outros.
- O comprador deverá manter toda a documentação existente nas instalações, e que não seja referente aos lotes removidos/levantados, intacta.

### K. RESPONSABILIDADE DA LEILOSOC®

#### 37. É da responsabilidade da LEILOSOC®:

- A colocação de bens em leilão, bem como a informação introduzida no portal de leilões.
- Assegurar o seu funcionamento, garantindo a confidencialidade da identificação dos licitantes.

#### 38. Não é da responsabilidade da LEILOSOC®:

- Prejuízos que resultem de falhas ou deficiências do portal de leilões ou das operações de manutenção do mesmo que ocorram por eventos imprevisíveis e insuperáveis, alheios à sua vontade ou controlo, que a impeçam, total ou parcialmente, definitiva ou temporariamente, de cumprir obrigações emergentes do contrato e/ou que resultem do incumprimento, mora ou



## CONDIÇÕES GERAIS DE LEILÃO ELETRÔNICO

cumprimento defeituoso que não sejam imputáveis, a título de dolo ou de culpa grave, à Leiloeira ou seus representantes, agentes, auxiliares ou quaisquer outras pessoas que esta utilize para cumprimento das obrigações.

b. Falhas ou ineficácia dos equipamentos eletrônicos utilizados pelos licitantes ou por divergências horárias desses dispositivos.

39. A LEILOSOC®, enquanto estabelecimento de leilão, reserva-se aos seguintes direitos:

a. Não adjudicar caso os valores obtidos sejam considerados insuficientes.

b. Cancelar ou suspender as vendas, quando estas ocorrerem de forma irregular.

c. Exigir, caso ache necessário, que os pagamentos sejam feitos em cheque visado.

d. Considerar sem efeito as arrematações que não forem sinalizadas nos termos do ponto 19, alínea a.

40. Atendendo à dificuldade da confirmação da identidade dos utilizadores da Internet, são da exclusiva responsabilidade do Licitante as declarações que presta, designadamente quanto à identificação do seu ou seus representados, qualidade e poderes.

41. A LEILOSOC® declina toda e qualquer responsabilidade pela autenticidade das marcas dos produtos/bens que se encontram em venda.

### L. DADOS PESSOAIS - RGPD

42. A LEILOSOC® recolherá e procederá ao tratamento informático dos dados pessoais do participante do leilão, inserindo-os numa base de dados apropriada e pela qual será responsável.

43. Os dados pessoais fornecidos pelo participante do leilão serão utilizados exclusivamente para fins ligados à execução do respetivo contrato, bem como para atividades de informação e marketing da leiloeira.

44. O participante do leilão compromete-se a fornecer e a manter atualizados e verdadeiros os seus dados pessoais. Os dados pessoais respeitantes ao quadro de preenchimento obrigatório do formulário de adesão que se venham a apurar como sendo incorretos ou incompletos, constituem motivo para a imediata suspensão ou cessação da prestação do leilão eletrónico, bem como para a resolução do respetivo contrato.

### M. NOTIFICAÇÕES

45. O participante do leilão concorda em receber as notificações relacionadas com o leilão eletrónico, incluindo eventuais alterações às presentes Condições Gerais de Venda, para a caixa de correio eletrónico associada ao seu registo.

### N. LEI E FORO APLICÁVEL

46. A LEILOSOC® está devidamente acreditada pelo D.L: n.º 155/2015 de 10 de agosto, portadora do seguro de responsabilidade civil no valor de € 200.000,00 Apólice n.º RC63465018 Fidelidade – Companhia de Seguros, S.A..

47. Nos termos do disposto no artigo 825.º n.º 1 c) do Código do Processo Civil, a falta de depósito do preço pode levar ao arresto em bens suficientes para garantir o valor em falta, acrescido das custas e despesas, sem prejuízo de PROCEDIMENTO CRIMINAL e sendo aquele, simultaneamente, executado no próprio processo para pagamento daquele valor e acréscimos.

48. Para todas as questões não reguladas expressamente nas presentes Condições Gerais de Venda aplicar-se-á a Lei Portuguesa.

A LEILOSOC®



# EM CADA CLIQUE, UMA OPORTUNIDADE DE NEGÓCIO!

SE O TEMPO CONTAR, LICITE.

#LEILOESPT & #LEILOESELETRONICOS





# LICITE GANHE REPITA

OPORTUNIDADES DE INVESTIMENTO!

#LEILOESPT & #LEILOESELETRONICOS



# LEILOSOC®

WORLDWIDE

## PORTUGAL



### SERVIÇOS CENTRAIS

HEADQUARTERS

**Porto** Oporto  
Rua D. João IV, 340  
4000-298 Porto  
+351 228 346 550\*  
707 297 297\*  
geral@leilosoc.com

### SERVIÇOS ADMINISTRATIVOS

ADMINISTRATIVE SERVICES

**Leiria**  
Urbanização Nova Leiria  
Avenida 22 de Maio, 26; 1.º F  
2415-396 Leiria  
geral@leilosoc.com

### CENTROS LOGÍSTICOS

BUSINESS LOGISTICS

**LEILOSOC® Norte** LEILOSOC® North  
Rua da Estrada Velha, 820  
4585-610 Recarei, Paredes  
+351 225 193 200\*  
geral@leilosoc.com

**LEILOSOC® Sul** LEILOSOC® South

Rua C, 58  
2685-870 Sacavém, Loures  
geral@leilosoc.com

### SERVIÇOS ADMINISTRATIVOS DIGITAIS

DIGITAL ADMINISTRATIVE SERVICES

**Algarve**  
**Açores** Azores Island  
**Madeira** Madeira Island  
geral@leilosoc.com

## ESPAÑA SPAIN

### SERVIÇOS ADMINISTRATIVOS DIGITAIS

DIGITAL ADMINISTRATIVE SERVICES

**Huelva**  
geral@leilosoc.com

## ÁFRICA AFRICA

**ANGOLA**

**Luanda**  
Rua da Revolução de Outubro  
Maianga  
+244 935 369 828  
geral@leilosoc.com

### CENTROS LOGÍSTICOS

BUSINESS LOGISTICS

**LEILOSOC Angola**  
Estrada Luanda, Km 48  
Catete, Luanda  
geral@leilosoc.com

**MOÇAMBIQUE** MOZAMBIQUE

**Maputo**  
Rua da Argélia, 244  
+258 846 928 335  
geral@leilosoc.com

### SERVIÇOS ADMINISTRATIVOS DIGITAIS

DIGITAL ADMINISTRATIVE SERVICES

**Madagáscar**  
**Malawi**  
**São Tomé e Príncipe**  
**Cabo Verde**  
geral@leilosoc.com

\*Chamadas para a rede fixa nacional. Calls to the national fixed network.

\*\*Chamadas através da rede fixa: 0,11€/minuto. Chamadas através da rede móvel: 0,16€/minuto.  
Fixed line calls: €0.11/minute. Calls via mobile network: €0.16/minute.



NÃO PROCURE, **ENCONTRE®** DON'T SEARCH, **FIND**

