

25 anos

LEILOSOC®

WORLDWIDE

Freesilence Calçado Unipessoal Lda (10/25.5T80AZ)

## LEILÃO ELETRÓNICO

Até 29 de abril de 2025, às 15h00

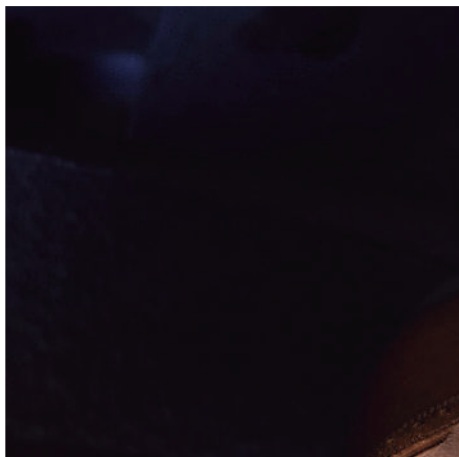
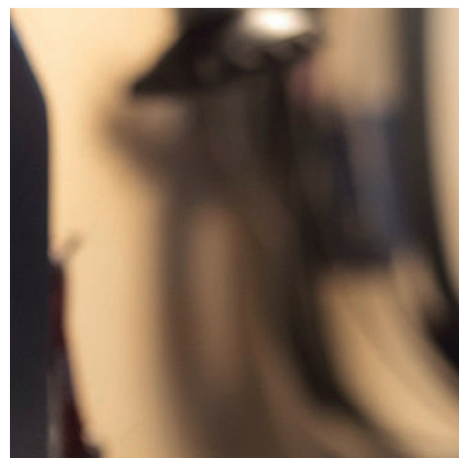

EQUIPAMENTOS  
PARA INDÚSTRIA  
DO CALÇADO

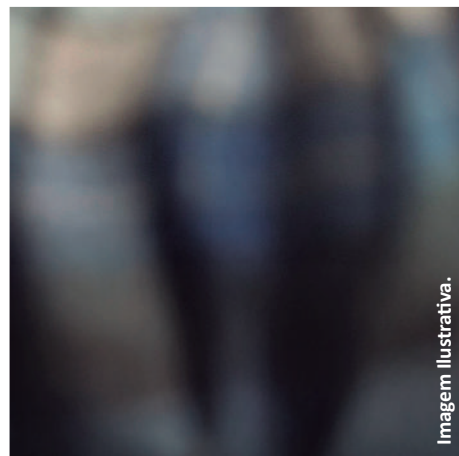
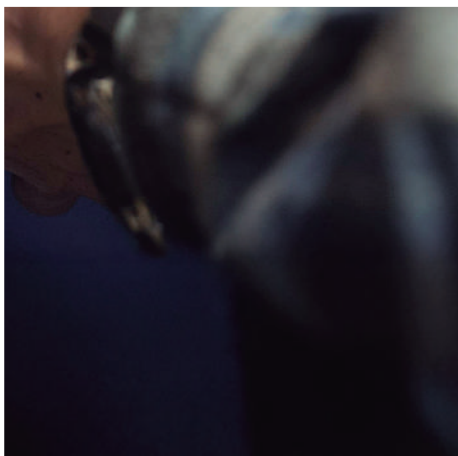
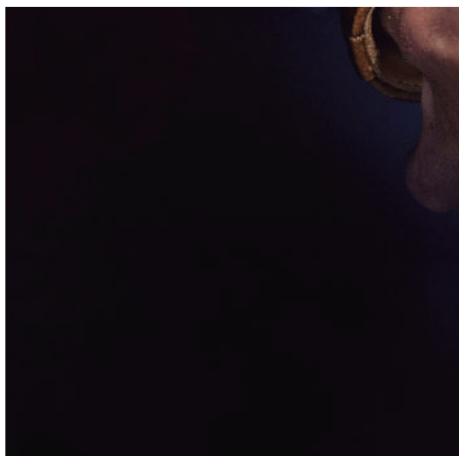

# DADOS GERAIS



## Leilão Eletrónico

<b>Processo</b>	Freesilence Calçado Unipessoal Lda
<b>Processo Judicial</b>	10/25.5T8OAZ – Tribunal Judicial da Comarca de Aveiro - Juízo de Comércio de Oliveira de Azeméis - Juiz 2
<b>Administrador de Insolvência</b>	Dr. César Lutero Costa Martins
<b>Descrição</b>	Equipamentos para Indústria do Calçado · Veículo Ligeiro de Mercadorias
<b>Modalidade de Venda</b>	Venda em Estabelecimento de Leilão (Artigo n.º 834 do CPC)
<b>Forma de Venda</b>	Leilão Eletrónico
<b>Data e Hora de Início do Leilão</b>	04 de abril de 2025, às 09h00
<b>Data e Hora Prevista de Fim do Leilão</b>	29 de abril de 2025, às 15h00
<b>Combinações de Venda</b>	Nos termos do artigo 162 do CIRE: <ul style="list-style-type: none"><li>· TOTALIDADE DOS LOTES;</li><li>· LOTE A LOTE;</li><li>· OUTRAS POSSÍVEIS.</li></ul>



Localização  
**Vale de Cambra**



Lotes  
**12**



Valor Base Total  
**€ 9.180,00**

<b>Visitas</b>	Por Marcação
<b>+Informações</b>	Ricardo Miranda · 913 906 532* // geral@leilosoc.com

### NOTAS INFORMATIVAS:

- Venda condicionada. A adjudicação fica sujeita à apreciação dos valores obtidos entre as partes e o todo.
- Os itens constantes nesta relação de bens estão, até ao término do evento, sujeitos a alterações.

\*Chamada para rede móvel nacional

# COMBINAÇÕES DE VENDA



EQUIPAMENTOS PARA  
INDÚSTRIA DO CALÇADO  
VEÍCULO



Localização  
Vale de Cambra



Lotes  
12



Valor Base Total  
€ 9.180,00

## TOTALIDADE DOS EQUIPAMENTOS · Lotes 1 a 11 Valor Base: € 5.680,00

- ✓ Equipamentos para Indústria do Calçado
- ✓ Equipamentos de Apoio à Indústria · Equipamentos de Escritório

## VENDA LOTE A LOTE · Lotes 1 a 12 Valor Base: VER LOTE A LOTE

- ✓ Equipamentos para Indústria do Calçado
- ✓ Equipamentos de Apoio à Indústria · Equipamentos de Escritório
- ✓ Veículo Ligeiro de Mercadoria



# TOTALIDADE DOS EQUIPAMENTOS (Lotes 1 a 11)



EQUIPAMENTOS PARA  
INDÚSTRIA DO CALÇADO  
(Lotes 1 a 11)



Lotes  
11



Valor Base Total  
€ 5.680,00

## LOCALIZAÇÃO

### VALE DE CAMBRA

Rua das Gandras, 57

3730-282 Macieira de Cambra

GPS: 40.89069, -8.34925

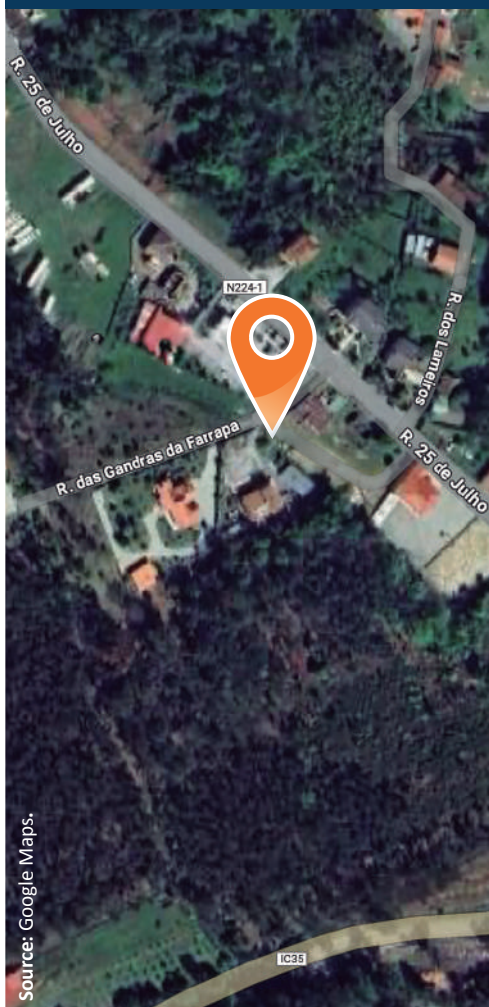

## EQUIPAMENTOS PARA INDÚSTRIA DO CALÇADO

### Equipamentos para Indústria do Calçado:

- **Máquinas de:** meter ilhoses, meter fita, testeiras, avivas, orlar, coluna alta, meter ribetes, rebater costuras, meter fita, zig-zag, colar telas, entretelar, vergas gáspeas, facear, igualizar, timbrar.
- Balancés de Braço · Compressores.

### Equipamentos de Apoio à Indústria:

- Cadeiras · Pistolas de Dar Cola · Aquecedor · Cestos Plásticos.
- Bancadas de Trabalho · Carros para Ferramentas.

### Equipamentos de Escritório:

- Computador com monitor, teclado e rato.
- Impressora.



# DESCRIÇÃO DOS BENS MÓVEIS

## LOTE 1

### VERBA 1 | Máquina de Meter Ilhoses

Máquina de meter ilhoses, sem marca visível.



## LOTE 1

### VERBA 2 | Máquina de Meter Fita

Máquina de meter fita, sem marca visível.



## LOTE 1

### VERBA 3 | Mesa + Máquina para Testeiras

Mesa de dar cola com máquina para testeiras.



## LOTE 1

### VERBA 4 | Máquina de Avivar

Máquina de avivar "PFAFF".



## LOTE 1

### VERBA 5 | Máquina de Orlar

Máquina de orlar "SAGITTA RP67F3B".



Valor Base: € 240,00

# DESCRIÇÃO DOS BENS MÓVEIS

## LOTE 2

VERBA 6 | **Máquina de Coluna Alta**

Máquina de coluna alta "PFAFF 1574".



## LOTE 2

VERBA 7 | **Máquina de Coluna Alta**

Máquina de coluna alta "GOLDEN WHEEL CS-8822L-M".



## LOTE 2

VERBA 8 | **Máquina de Coluna Alta**

Máquina de coluna alta "MAUSER SPEZIAL 574-261/007".



## LOTE 2

VERBA 9 | **Máquina de Coluna Alta**

Máquina de coluna alta "MAUSER SPEZIAL 571".



Valor Base: € 550,00

## LOTE 3

VERBA 10 | **Máquina de Coluna Alta**

Máquina de coluna alta "KAISER LEATHER 1591".



# DESCRIÇÃO DOS BENS MÓVEIS

## LOTE 3

### VERBA 11 | Máquina de Coluna Alta

Máquina de coluna alta "PFAFF 591-900/81".



## LOTE 3

### VERBA 12 | Máquina de Coluna Alta

Máquina de coluna alta "PFAFF 571-725/04".



## LOTE 3

### VERBA 13 | Máquina de Coluna Alta

Máquina de coluna alta "PFAFF 574-900/83".



## LOTE 3

### VERBA 14 | Máquina de Coluna Alta

Máquina de coluna alta "PFAFF 591-900/81".



## LOTE 3

### VERBA 15 | Máquina de Meter Ribetes

Máquina de meter ribetes, sem marca visível.



Valor Base: € 620,00

# DESCRIÇÃO DOS BENS MÓVEIS

## LOTE 4

VERBA 16 | **Máquina de Coluna Alta**

Máquina de coluna alta "DURKOPP ADLER 888 CLASSIC".



## LOTE 4

VERBA 17 | **Máquina de Coluna Alta**

Máquina de coluna alta "PFAFF 2591".



## LOTE 4

VERBA 18 | **Máquina de Coluna Alta**

Máquina de coluna alta "PFAFF 574-900/83"



Valor Base: € 730,00

## LOTE 5

VERBA 19 | **Martelo de Rebater Costuras**

Martelo de rebater costuras "LIMA & RESENDE 179".



## LOTE 5

VERBA 20 | **Máquina de meter fita**

Máquina de meter fita "MACCHINA 70-G".



Valor Base: € 160,00



# DESCRIÇÃO DOS BENS MÓVEIS

## LOTE 6

VERBA 21 | **Máquina de Coluna Alta**

Máquina de coluna alta "SUNSTAR KM-867-7".



## LOTE 6

VERBA 22 | **Máquina de Coluna Alta**

Máquina de coluna alta "SEIKO LPW-27BK".



## LOTE 6

VERBA 23 | **Máquina de Zig-Zag**

Máquina de zig-zag "PFAFF".



## LOTE 6

VERBA 24 | **Máquina de Zig-Zag**

Máquina de zig-zag "PFAFF 900/51".



## LOTE 6

VERBA 25 | **Máquina de Coluna Alta**

Máquina de coluna alta "DURKOPP ADLER".



# DESCRIÇÃO DOS BENS MÓVEIS

## LOTE 6

### VERBA 26 | Equipamentos de Apoio à Indústria

28 Cadeiras, 2 pistolas de dar cola, aquecedor, cestos plásticos.



Valor Base: € 360,00

## LOTE 7

### VERBA 27 | Máquina de Colar Telas

Máquina de colar telas, sem marca visível.



## LOTE 7

### VERBA 28 | Máquina de Entretelar

Máquina de entretelar "500 FUSING MACHINE".



## LOTE 7

### VERBA 29 | Máquina de Vergar Gáspeas

Máquina de vergar gáspeas "LIREL LRS71".



Valor Base: € 710,00

## LOTE 8

### VERBA 30 | Balancé de Braço

Balancé de braço, sem marca visível.



# DESCRIÇÃO DOS BENS MÓVEIS

## LOTE 8

VERBA 31 | **Balancé de Braço**

Balancé de braço, sem marca visível.



Valor Base: € 650,00

## LOTE 9

VERBA 32 | **Balancé de Braço**

Balancé de braço "ATOM SE-25 T-25".



## LOTE 9

VERBA 33 | **Máquina de Facear**

Máquina de facear "ELLEGI GL12M3".



Valor Base: € 650,00

## LOTE 10

VERBA 34 | **Máquina de Facear**

Máquina de facear "ELLEGI GL123C".



## LOTE 10

VERBA 35 | **Máquina de Igualizar**

Máquina de igualizar "CAMOGA CN.401".



# DESCRIÇÃO DOS BENS MÓVEIS

## LOTE 10

### VERBA 36 | Máquina de Timbrar

Máquina de timbrar, sem marca visível.



Valor Base: € 540,00

## LOTE 11

### VERBA 37 | Equipamento de Escritório

Computador com monitor, teclado e rato, impressora "HP OFFICEJET PRO 9012".



## LOTE 11

### VERBA 38 | Compressores

Compressor "BOGE C9" e compressor "CIATA T-200".



Valor Base: € 470,00

## LOTE 12

### VERBA 39 | FORD TRANSIT CONNECT

Veículo ligeiro de mercadorias "FORD TRANSIT CONNECT", de matrícula 26-SG-17, do ano de 2016 com 420.074 kms.



Valor Base: € 3.500,00

## CONDIÇÕES GERAIS DE LEILÃO ELETRÔNICO

Compete à LEILOSOC® garantir o regular desenvolvimento do Leilão Eletrônico, que se regula pelas seguintes condições gerais de venda:

### A. REGISTO NO PORTAL DE LEILÕES LEILOSOC®

- Os licitantes e possíveis arrematantes devem estar devidamente registados no portal da LEILOSOC® antes de efetuar qualquer licitação.
- Na criação de conta na plataforma leilosoc.com devem constar todos os elementos de identificação necessários à faturação e/ou elaboração do Contrato-Promessa de Compra e Venda, como nome, morada/ sede, número de B.I./Cartão de Cidadão ou Certidão Permanente e NIF ou NIPC.
- Após finalização do registo, será solicitada a confirmação da conta de e-mail. A confirmação é imprescindível para validar o e-mail solicitado e ser-lhe permitido licitar.
- O licitante assume a veracidade dos dados facultados, bem como todas as obrigações e responsabilidades decorrentes de tal ato, nomeadamente de adquirir o(s) bem(ns) pelo valor que ofereceu, em conformidade com o estabelecido na lei e nestas Condições Gerais de Venda.

### B. SOBRE OS BENS EM LEILÃO

- Os bens (imóveis ou móveis sujeitos ou não a registo) são vendidos nas condições, estado físico e jurídico em que se encontram, pelo que a LEILOSOC® declina qualquer responsabilidade relativamente ao seu estado de conservação ou funcionamento. Se nada for informado em contrário, são transmitidos livres de ónus ou encargos, pessoas e bens. Cabe aos interessados verificar os bens, presumindo-se que ao licitar está na posse de toda a informação e conhece o estado real dos mesmos. Não pode o pagamento ser condicionado à obtenção de elementos ou realização de visitas, porquanto todas as questões relacionadas com os bens em venda presumem-se tratadas *a priori*, isto é, o licitante declara ao licitar que conhece e tem perfeita consciência do estado do bem licitado.
- O Dec-Lei 84/2021 – “Defesa do Consumidor” que regula os direitos do consumidor na compra e venda de bens, conteúdos e serviços digitais, por força do artigo 4.º n.º 1 alínea a) não se aplica às vendas efetuadas no âmbito da liquidação de ativos em processo de insolvência ou em processo executivo. É conferido carácter vinculativo às licitações efetuadas, ao licitante fica vedada a faculdade de requerer a anulação da sua licitação.
- Todos os leilões eletrónicos são compostos por um período de visitas aos bens – em horário pré-definido ou por marcação. Quando o período de visitas é pré-definido, o horário e morada física em que os bens podem ser visitados estão divulgados na área do leilão eletrónico e/ou na área do bem. Quando o tipo de visitas é por marcação, deverá contactar a LEILOSOC®, de forma a agendar a visita. O comprador fica responsável pela vistoria do bem, não podendo a falta desta análise ser imputada à LEILOSOC®.

- A venda dos imóveis nos processos de insolvência está dispensada, nos termos da lei, da apresentação de Licença de Utilização, Certificação Energética e da Ficha Técnica.

### C. DURAÇÃO DO LEILÃO ELETRÔNICO

- O leilão decorrerá no período publicitado na área do leilão, sendo constituído por uma data e hora de início e uma data e hora de fim.

- Nos últimos 5 minutos de cada leilão, as novas licitações reiniciam a contagem decrescente em 5 minutos. Assim, por exemplo, se um leilão está agendado para terminar às 17:00, e acontece uma licitação às 16:58, o leilão prolonga-se, automaticamente, por mais 5 minutos, terminando às 17:03 e assim sucessivamente. O leilão termina quando mais nenhuma licitação é apresentada dentro do tempo restante.

- Todos os bens em leilão estão identificados com um temporizador decrescente em horas, minutos e segundos.

### D. FUNCIONAMENTO DO LEILÃO ELETRÔNICO

- O licitante, ao licitar, assume a responsabilidade decorrente de tal ato, nomeadamente de adquirir o bem, pelo valor que ofereceu, em conformidade com o estabelecido na lei e nestas Condições Gerais de Venda.

- Quando a licitação vencedora é inferior ao valor mínimo ou ao valor base, na falta de valor mínimo, considera-se Registo de Oferta. É conferida a esta licitação carácter vinculativo.

- Cada lote em leilão eletrónico, apresenta os seguintes valores:

- Valor Base: valor atribuído ao bem ou ao conjunto dos bens que integram um determinado lote.

- Valor Mínimo: valor correspondente a partir do qual o bem se considera vendido.

- Valor de Abertura: valor a partir do qual serão aceites licitações com vista à venda do bem. Quando o valor das licitações realizadas for superior ao valor de abertura, mas inferior ao Valor Mínimo, cabe à Leiloeira decidir sobre a sua aceitação ou não, de acordo com a decisão do(a) Administrador(a) da Insolvência.

- Licitação Atual: valor da licitação mais elevada, recebida até ao momento.

- Os lances mínimos gerais de licitação são:

- a. € 50,00 para lotes com Valor igual ou inferior a € 500,00.
- b. € 100,00 para lotes com Valor de € 501,00 a € 5.000,00.
- c. € 500,00 para lotes com Valor de € 5.001,00 a € 10.000,00.
- d. € 1.000,00 para lotes com Valor de € 10.001,00 a € 50.000,00.
- e. € 2.000,00 para lotes com Valor de € 50.001,00 a € 100.000,00.
- f. € 5.000,00 para lotes com Valor de € 100.001,00 a € 250.000,00.
- g. € 10.000,00 para lotes com Valor superior a € 250.000,00.
- h. Casos específicos serão indicados nas condições específicas do leilão e/ou na área de informação dedicada ao leilão eletrónico e/ou ao produto em concreto.

- Os licitantes serão avisados, por email, caso surja uma licitação que supere a sua. A LEILOSOC® não se responsabiliza por eventuais atrasos na entrega do e-mail, dado que o serviço de entrega e receção do correio eletrónico não é de sua responsabilidade.

- Todas as restantes licitações (que não venceram o leilão) são automaticamente arquivadas.

## CONDIÇÕES GERAIS DE LEILÃO ELETRÓNICO

### E. COMISSÕES PELOS SERVIÇOS PRESTADOS

17. Ao valor da venda acresce uma comissão pelos serviços prestados pela LEILOSOC® e IVA respetivo, cujo pagamento é da responsabilidade do comprador (seja o mesmo, particular, pessoa coletiva/ sociedade, credor hipotecário, entidade bancária ou financeira, entidade com direito de preferência ou de opção e de remição), nomeadamente:

- a. **Bens Imóveis:** 5% sobre o valor licitado e IVA respetivo (à taxa legal em vigor).
- b. **Bens Móveis:** 10% sobre o valor licitado e IVA respetivo (à taxa legal em vigor).
- c. **Quinhões Hereditários e Direitos (Usufrutos, Quotas, Meações, Ações e Outros):** 10% sobre o valor licitado e IVA respetivo (à taxa legal em vigor).
- d. **Unidade Industrial Completa/Estabelecimento Comercial:** 10% sobre o valor licitado e IVA respetivo (à taxa legal em vigor).
- e. **Arte:** 15% sobre o valor licitado e IVA respetivo (à taxa legal em vigor).
- f. Casos específicos serão indicados nas condições específicas do leilão e/ou na área de informação dedicada ao leilão eletrónico e/ou ao produto em concreto.

18. Em caso de adjudicação de um ou mais bens, o licitante será contactado após o término do leilão, de forma a proceder ao pagamento da comissão, dos bens e respetivo levantamento.

19. Nos casos em que o valor licitado, apesar de ser o mais elevado, é inferior ao valor de venda do bem, o licitante será oportunamente contactado a fim de lhe ser comunicada a posição da leiloeira.

### F. PAGAMENTO DOS BENS

#### 20. Bens Imóveis:

- a. O arrematante e promitente-comprador pagará, com a Adjudicação/Arrematação, 10% do valor proposto, a título de sinal e princípio de pagamento, bem como o valor correspondente pelos serviços prestados pela leiloeira.
- b. Os direitos preferência/remição de inquilino/remidor, estão sujeitos às presentes condições gerais de venda.
- c. O remanescente do preço será pago na data da escritura de compra e venda, a realizar no prazo máximo de 30 dias.
- d. Na eventualidade de existir o recurso ao financiamento bancário, terá o proponente/comprador o dever de informar, antecipadamente, a LEILOSOC® dessa necessidade, suportando os encargos relacionados com obtenção de toda a documentação exigida pela entidade bancária.
- e. A escritura pública de compra e venda será agendada pelo Estabelecimento de Leilão, logo que toda a documentação indispensável para o efeito se encontre reunida e será realizada em local determinado pelo Sr(a). Administrador(a) da Insolvência, sendo regra geral, na área geográfica do seu domicílio profissional.

21. Se por motivos alheios à Leiloeira, a escritura de compra e venda não for celebrada – por decisão do Administrador da Insolvência ou por decisão judicial, nomeadamente em caso de irregularidade ou outro vício

que seja impeditivo ou torne inválida ou ineficaz a venda – quaisquer quantias pagas pelo arrematante ser-lhe-ão devolvidas em singelo.

#### 22. Bens Móveis:

- a. Com a arrematação haverá lugar ao pagamento da totalidade do valor proposto e respetivo IVA.
- b. No caso de aquisição de bens móveis sujeitos a registo (veículos/motociclos/embarcações), compete ao proponente/comprador o pagamento do(s) emolumento(s) referente(s) ao registo de propriedade, a seu favor, na Conservatória de Registo e/ou Capitania competente.

23. O não pagamento do preço, não levantamento dos bens ou desistência, terá as seguintes implicações:

- a. A venda ser considerada sem efeito.
- b. Não poder concorrer a nova venda.
- c. Responder criminal e/ou civilmente pelos danos ou prejuízos causados.
- d. Não reaver o valor pago a título de sinal.
- e. Ser chamado a ressarcir a massa insolvente e a LEILOSOC®, pela diferença do valor que o respetivo bem móvel ou imóvel venha a ser adjudicado (aplica-se quando a adjudicação se efetue ao licitante anterior ou quando a adjudicação se concretize através de nova ação de venda).
- f. Bloqueio temporário ou definitivo da conta do licitante.

### G. MODALIDADES DE PAGAMENTO

24. Nos termos do disposto no Regulamento n.º 314/2018, de 25 de maio, dos Deveres Gerais para a Prevenção e Combate ao Branqueamento de Capitais e do Financiamento do Terrorismo (BC/FT), referente à Lei n.º 83/2017, de 18 de agosto, após a adjudicação dos bens licitados, o pagamento poderá ser feito através das seguintes modalidades:

- a. Multibanco.
- b. Transferência Bancária para o IBAN indicado no resumo das adjudicações.
- c. Cheque endossado à Isegoria Capital, S.A.
- d. Numerário – proibido pagar ou receber em numerário em transações de qualquer natureza que envolvam montantes iguais ou superiores a € 3.000,00, ou o seu equivalente em moeda estrangeira (Lei n.º 92/2017, de 22 de agosto).

### H. LEGITIMIDADE NO ACESSO AO SERVIÇO

25. O leilão eletrónico não poderá ser utilizado por pessoas que não tenham capacidade jurídica plena para a celebração de contratos onerosos, não podendo, nomeadamente, ser utilizado por menores de dezoito anos.

26. A LEILOSOC®, não assume qualquer responsabilidade resultante do facto de os participantes não possuírem capacidade jurídica plena para venderem ou comprarem os produtos.

## CONDIÇÕES GERAIS DE LEILÃO ELETRÔNICO

27. Os participantes no leilão deverão informar a LEILOSOC<sup>®</sup> de qualquer situação que limite a sua capacidade jurídica, considerando-se que, se nada for comunicado nesse sentido, será assumido que têm capacidade jurídica plena.

28. O participante do leilão obriga-se a manter confidencial a senha de acesso do leilão eletrônico e não poderá usar uma identificação de acesso de que não seja titular. O participante do leilão assume toda a responsabilidade pelas operações efetuadas através da utilização desse dado, ainda que por terceiros, com ou sem a sua autorização, assumindo ainda a responsabilidade pela não divulgação da senha de acesso.

29. A leiloeira poderá suspender o acesso ao portal sempre que este viole qualquer disposição legal ou qualquer disposição das presentes Condições Gerais de Venda ou dos seus anexos, bem como no caso de ser detetada qualquer atividade fraudulenta ou ligação a atividade fraudulenta promovida ou exercida pelo participante do leilão e relacionada com o leilão eletrônico.

30. Na eventualidade da conta de um participante do leilão ser suspensa ou cancelada, as obrigações assumidas por esse participante do leilão, nomeadamente a obrigação de pontual pagamento de quaisquer montantes em dívida e de conclusão de negócios a que se tenha proposto enquanto comprador, não se extinguem, devendo o participante do leilão cumprir tais obrigações.

### I. RESPONSABILIDADE DO PARTICIPANTE DO LEILÃO

31. Na utilização do leilão eletrônico, o participante obriga-se a não adotar comportamentos que infrinjam a ordem jurídica vigente ou que lesem interesses ou posições juridicamente protegidas, obrigando-se ainda a não perturbar ou degradar a qualidade do serviço.

32. O participante do leilão, compromete-se a observar todos os procedimentos indicados pela leiloeira para a correta utilização do leilão eletrônico e a pautar a sua atuação por elevados padrões de seriedade, prestando apenas informações verdadeiras e atualizadas.

33. Não é permitida a participação num leilão com intuítos especulativos, com o objetivo de promover o aumento ou a diminuição do preço do produto leiloadado, quer pelo lançamento de ofertas de compra ou de venda, quer pelo incitamento ou provocação do lançamento dessas ofertas, não sendo igualmente permitido, de forma alguma, manipular o processo de realização dos leilões ou influenciar o comportamento dos demais utilizadores do leilão eletrônico, bem como praticar qualquer ato que implique uma sobrecarga injustificada, ou que possa danificar ou interferir com o sistema informático do leilão eletrônico.

34. O participante do leilão não poderá utilizar qualquer programa informático, mecanismo ou processo manual de monitorização ou reprodução, total ou parcial, do conteúdo constante das páginas eletrónicas do leilão eletrônico, sem a autorização expressa, por escrito, da leiloeira.

35. O participante do leilão assume a responsabilidade pela conclusão das licitações realizadas através do leilão eletrônico, nomeadamente o de adquirir o bem pelo valor que ofereceu, bem como pelo cumprimento da respetiva legislação aplicável.

### J. RESPONSABILIDADE DO ARREMATANTE/COMPRADOR

#### 36. Bens Imóveis:

a. É da exclusiva responsabilidade do licitante o licenciamento do imóvel objeto de venda, caso seja imprescindível, não se responsabilizando a Massa Insolvente pelos seus encargos. A escritura pública de compra e venda será outorgada, independentemente da existência, ou não, de licença de utilização e/ou de certificado energético e/ou ficha técnica, visto que, ao abrigo da lei, o(a) Administrador(a) da Insolvência se encontra dispensado de apresentar, e que não inviabiliza a concretização do ato.

b. Na eventualidade de existir o recurso ao financiamento/crédito bancário, terá o proponente/promitente-comprador de informar, previamente, a LEILOSOC<sup>®</sup> dessa carência, sabendo previamente que terá de suportar os encargos relacionados com obtenção de toda a documentação exigida pela entidade bancária e sobre a qual o(a) Administrador(a) da Insolvência esteja dispensado(a) de apresentar, nomeadamente a referida na alínea anterior.

c. É da exclusiva responsabilidade do proponente/promitente-comprador assumir todos os custos inerentes à aquisição, nomeadamente os impostos aplicáveis.

#### 37. Bens Móveis:

a. O licitante/participante do leilão, após a confirmação dos pagamentos necessários e a emissão do Título de Adjudicação, assume o encargo e a obrigatoriedade de efetuar a remoção/levantamento dos bens adquiridos, no local onde os mesmos se encontram, num prazo máximo de 10 dias, exceto se outro prazo for acordado com a imprescindível aprovação do(a) Administrador(a) da Insolvência.

b. O não cumprimento do prazo fixado para a remoção/levantamento dos bens determina a reversão dos bens, ou de parte dos bens que integrem o(s) lote(s), não removido(s)/levantado(s) e, conseqüente, regresso ao património da Massa Insolvente, com perda da totalidade do preço pago pelo(s) bem(ens) e sem direito a qualquer indemnização.

c. No decurso da remoção/levantamento dos bens, o serviço de guarda e vigilância dos mesmos e/ou das instalações fica a cargo, e é da exclusiva responsabilidade, do comprador, com o acompanhamento da LEILOSOC<sup>®</sup>.

d. O comprador compromete-se a proceder, unicamente, à remoção/levantamento dos bens constantes no lote adquirido, assim como, a não provocar qualquer dano nas instalações, assumindo inteira responsabilidade pelos eventuais estragos causados no edifício, nomeadamente nas divisórias, na iluminação, nos cabos e quadros elétricos, entre outros.

e. O comprador deverá manter toda a documentação existente nas instalações, e que não seja referente aos lotes removidos/levantados, intacta.

### K. RESPONSABILIDADE DA LEILOSOC<sup>®</sup>

#### 38. É da responsabilidade da LEILOSOC<sup>®</sup>:

a. A colocação de bens em leilão, bem como a informação introduzida no portal de leilões.

b. Assegurar o seu funcionamento, garantindo a confidencialidade da identificação dos licitantes.

## CONDIÇÕES GERAIS DE LEILÃO ELETRÔNICO

39. Não é da responsabilidade da LEILOSOC®:

a. Prejuízos que resultem de falhas ou deficiências do portal de leilões ou das operações de manutenção do mesmo que ocorram por eventos imprevisíveis e insuperáveis, alheios à sua vontade ou controlo, que a impeçam, total ou parcialmente, definitiva ou temporariamente, de cumprir obrigações emergentes do contrato e/ou que resultem do incumprimento, mora ou cumprimento defeituoso que não sejam imputáveis, a título de dolo ou de culpa grave, à Leiloeira ou seus representantes, agentes, auxiliares ou quaisquer outras pessoas que esta utilize para cumprimento das obrigações.

b. Falhas ou ineficácia dos equipamentos eletrónicos utilizados pelos licitantes ou por divergências horárias desses dispositivos.

40. A LEILOSOC®, enquanto estabelecimento de leilão, reserva-se aos seguintes direitos:

a. Não adjudicar caso os valores obtidos sejam considerados insuficientes.

b. Cancelar ou suspender as vendas, quando estas ocorrerem de forma irregular.

c. Exigir, caso ache necessário, que os pagamentos sejam feitos em cheque visado.

d. Considerar sem efeito as arrematações que não forem sinalizadas nos termos do ponto 20, alínea a.

41. Atendendo à dificuldade da confirmação da identidade dos utilizadores da Internet, são da exclusiva responsabilidade do Licitante as declarações que presta, designadamente quanto à identificação do seu ou seus representados, qualidade e poderes.

42. A LEILOSOC® declina toda e qualquer responsabilidade pela autenticidade das marcas dos produtos/bens que se encontram em venda.

### L. DADOS PESSOAIS - RGPD

43. A LEILOSOC® recolherá e procederá ao tratamento informático dos dados pessoais do participante do leilão, inserindo-os numa base de dados apropriada e pela qual será responsável.

44. Os dados pessoais fornecidos pelo participante do leilão serão utilizados exclusivamente para fins ligados à execução do respetivo contrato, bem como para atividades de informação e marketing da leiloeira.

45. O participante do leilão compromete-se a fornecer e a manter atualizados e verdadeiros os seus dados pessoais. Os dados pessoais respeitantes ao quadro de preenchimento obrigatório do formulário de adesão que se venham a apurar como sendo incorretos ou incompletos, constituem motivo para a imediata suspensão ou cessação da prestação do leilão eletrónico, bem como para a resolução do respetivo contrato.

### M. NOTIFICAÇÕES

46. O participante do leilão concorda em receber as notificações relacionadas com o leilão eletrónico, incluindo eventuais alterações

às presentes Condições Gerais de Venda, para a caixa de correio eletrónico associada ao seu registo.

### N. LEI E FORO APLICÁVEL

47. A venda é efetuada nos termos do disposto no art.º 834 do Código do Processo Civil.

48. A LEILOSOC® está devidamente acreditada pelo D.L: n.º 155/2015 de 10 de agosto, portadora do seguro de responsabilidade civil no valor de € 200.000,00 Apólice n.º RC63465018 Fidelidade – Companhia de Seguros, S.A.

49. Nos termos do disposto no artigo 825.º n.º 1 c) do Código do Processo Civil, a falta de depósito do preço pode levar ao arresto em bens suficientes para garantir o valor em falta, acrescido das custas e despesas, sem prejuízo de PROCEDIMENTO CRIMINAL e sendo aquele, simultaneamente, executado no próprio processo para pagamento daquele valor e acréscimos.

50. Para todas as questões não reguladas expressamente nas presentes Condições Gerais de Venda aplicar-se-á a Lei Portuguesa.

A LEILOSOC®





**AS OPORTUNIDADES  
DE SEMPRE, À DISTÂNCIA  
DE UM CLIQUE OU DOIS!**

 **leiloes.pt**





# EM CADA CLIQUE, UMA OPORTUNIDADE DE NEGÓCIO!

SE O TEMPO CONTAR, LICITE.

#LEILOESPT & #LEILOESELETRONICOS





# LICITE GANHE REPITA

OPORTUNIDADES DE INVESTIMENTO!

#LEILOESPT & #LEILOESELETRONICOS



# LEILOSOC®

WORLDWIDE

## PORTUGAL



### SERVIÇOS CENTRAIS

HEADQUARTERS

**Porto** Oporto  
Rua D. João IV, 340  
4000-298 Porto  
+351 228 346 550\*  
707 297 297\*  
geral@leilosoc.com

### SERVIÇOS ADMINISTRATIVOS

ADMINISTRATIVE SERVICES

**Leiria**  
Urbanização Nova Leiria  
Avenida 22 de Maio, 26; 1.º F  
2415-396 Leiria  
geral@leilosoc.com

### CENTROS LOGÍSTICOS

BUSINESS LOGISTICS

**LEILOSOC® Norte** LEILOSOC® North  
Rua da Estrada Velha, 820  
4585-610 Recarei, Paredes  
+351 225 193 200\*  
geral@leilosoc.com

**LEILOSOC® Sul** LEILOSOC® South

Rua C, 58  
2685-870 Sacavém, Loures  
geral@leilosoc.com

### SERVIÇOS ADMINISTRATIVOS DIGITAIS

DIGITAL ADMINISTRATIVE SERVICES

**Algarve**  
**Açores** Azores Island  
**Madeira** Madeira Island  
geral@leilosoc.com

## ESPAÑA SPAIN

### SERVIÇOS ADMINISTRATIVOS DIGITAIS

DIGITAL ADMINISTRATIVE SERVICES

**Huelva**  
geral@leilosoc.com

## ÁFRICA AFRICA

### ANGOLA

**Luanda**  
Rua da Revolução de Outubro  
Maianga  
+244 935 369 828  
geral@leilosoc.com

### CENTROS LOGÍSTICOS

BUSINESS LOGISTICS

**LEILOSOC Angola**  
Estrada Luanda, Km 48  
Catete, Luanda  
geral@leilosoc.com

### MOÇAMBIQUE MOZAMBIQUE

**Maputo**  
Rua da Argélia, 244  
+258 846 928 335  
geral@leilosoc.com

### SERVIÇOS ADMINISTRATIVOS DIGITAIS

DIGITAL ADMINISTRATIVE SERVICES

**Madagáscar**  
**Malawi**  
**São Tomé e Príncipe**  
**Cabo Verde**  
geral@leilosoc.com

\*Chamadas para a rede fixa nacional. Calls to the national fixed network.

\*\*Chamadas através da rede fixa: 0,11€/minuto. Chamadas através da rede móvel: 0,16€/minuto.  
Fixed line calls: €0.11/minute. Calls via mobile network: €0.16/minute.



NÃO PROCURE, **ENCONTRE®** DON'T SEARCH, **FIND**

