

# LEILOSOC®

WORLDWIDE

DESINVISTA PARA INVESTIR®

Proc. n.º BMP-678 · Mota-Engil-2025

## LEILÃO ELETRÓNICO

Até dia 05 de maio de 2026, às 19h00



EQUIPAMENTOS PROVENIENTES DE:

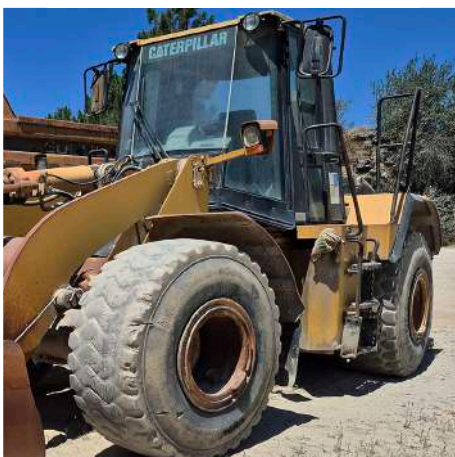

# DADOS GERAIS



## Leilão Eletrónico

Processo n.º	BMP-678 · Mota-Engil-2025
Descrição	Equipamentos para Construção Civil e Obras Públicas
Modalidade de Venda	Venda em Estabelecimento de Leilão (Artigo n.º 834 do CPC)
Forma de Venda	Leilão Eletrónico
Data e Hora de Início do Leilão	13 de abril de 2026, pelas 09h00
Data e Hora Prevista de Fim do Leilão	05 de maio de 2026, às 19h00



Lotes  
**137**



Valor Base Total  
**€ 667.422,50**



Valor Mínimo Total  
**€ 410.820,00**

Visitas / Lotes	<b>Lotes 1 a 3, 10 a 16,18,19,21, 24 a 26,32 a 75, 77 a 101 e 103 a 136 (Benavente)</b> Dia 30/04, das 14h00 e as 16h30 · Dia 04/05, das 10h30 às 12h30 e das 14h00 às 17h00
+Informações	Pedro Cristóvão · 910 958 390* // geral@leilosoc.com

Visitas / Lotes	<b>Lote 17 (Mangualde)</b> · Dia 28/04, das 10h00 às 11h00 <b>Lotes 4 e 5 (Tondela)</b> · Dia 28/04, das 11h30 às 12h30 <b>Lotes 6, 7, 8 e 102 (Penafiel)</b> · Dia 29/4, das 10h00 às 12h00 <b>Lotes 28, 29 e 30 (Fregim, Amarante)</b> · Dia 30/04 das 10h00 às 11h00 <b>Lote 27 (Lomba, Amarante)</b> · Dia 30/04, das 11h30 às 12h00 <b>Lotes 23 e 76 (Cervães, Vila Verde)</b> · Dia 04/05 das 10h00 às 11h00 <b>Lotes 20, 22 e 31 (Portela, Vila Nova de Famalicão)</b> · Dia 04/05, das 11h30 às 12h30 <b>Lote 9 (Maia)</b> · Dia 04/05 das 14h00 às 15h00 <b>Lote 137 (Vila Flôr)</b> · Por marcação
+Informações	Joana Barros · 912 042 027* // geral@leilosoc.com

### NOTA INFORMATIVA:

— Os itens constantes nesta relação de bens estão, até ao término do evento, sujeitos a alterações.

\*Chamadas para a rede móvel nacional.

# DESCRIÇÃO DOS BENS MÓVEIS

## LOTE 1

### VERBA 1 | Autobetoneira 7 M3

Autobetoneira de 7 M3 da marca VOLVO, modelo FM 7-34 6X4, matrícula 17-40-OX, do ano 2012.



Valor Base: € 18.700,00

## LOTE 2

### VERBA 3 | Autobetoneira 9 M3

Autobetoneira de 9 M3 da marca VOLVO, modelo FL 10, matrícula 76-JB-28 do ano 1996. ÁREA: Pré-Fabricados.

Observações: Avaria Motor



Valor Base: € 8.000,00

## LOTE 3

### VERBA 4 | Autotanque

Autotanque de Gasóleo 8.000 L da marca DAF, modelo AV 23 HT, matrícula 64-70-SH do ano 1992, com cerca de 364769. ÁREA: DEQ.



Valor Base: € 11.500,00

## LOTE 4

### VERBA 5 | Dumper KOMATSU

Dumper 32 T da marca KOMATSU, modelo HD 325-6, com o número de série 6080 do ano 2002, com cerca de 27540 horas. ÁREA: Agregados.

Observações: Desmantelado - Sucata



Valor Base: € 8.800,00

## LOTE 5

### VERBA 6 | Dumper EUCLID

Dumper 32 T da marca EUCLID, modelo R32, com o número de série 764, do ano 1997 com cerca de 24683 Horas. ÁREA: Agregados.

.Observações: não funciona, problemas na ignição



Valor Base: € 8.800,00

# DESCRIÇÃO DOS BENS MÓVEIS

## LOTE 6

### VERBA 7 | Dumper EUCLID

Dumper 32 T da marca EUCLID, modelo R32, com o número de série 826 do ano 1998, com cerca de 37007 horas. ÁREA: Agregados.

Observações: Funciona, painel não funciona



Valor Base: € 16.500,00

## LOTE 7

### VERBA 8 | Dumper EUCLID

Dumper 32 T da marca EUCLID, modelo R32, com o número de série 866 do ano 2000, com cerca de 25124 horas. ÁREA: Agregados. Observações:

Desmantelado - Sucata



Valor Base: € 8.800,00

## LOTE 8

### VERBA 9 | Dumper EUCLID

Dumper 32 T da marca EUCLID, modelo R32, com o número de série 867 do ano 2000, com cerca de 26021 horas. ÁREA: Agregados. Observações:

Desmantelado - Sucata



Valor Base: € 8.800,00

## LOTE 9

### VERBA 10 | Dumper CATERPILLAR

Dumper 41 T da marca CATERPILLAR, modelo 771-D cm, com o número de série 6JR00296 do ano 1998, com cerca de 30389 horas. ÁREA:

Agregados.

Observações: Funciona



Valor Base: € 26.250,00

## LOTE 10

### VERBA 11 | Camião Tractor IVECO

Camião Tractor 4X2 da marca IVECO, modelo MP 440E43 T/P HR, com a matrícula 70-38-UR, do ano 2003, com cerca de 617954 Kms.



Valor Base: € 10.500,00

# DESCRIÇÃO DOS BENS MÓVEIS

## LOTE 11

### VERBA 12 | Camião Trator VOLVO

Camião Trator 4X2 da marca VOLVO, modelo FH 12-37 4x2, com a matrícula 55-AI-10, do ano 2005, com cerca de 1100890. ÁREA: ATr.  
Observações: em bom estado, atualmente em serviço



Valor Base: € 10.500,00

## LOTE 12

### VERBA 13 | Camião Trator MERCEDES-BENZ

Camião Trator 4X2 da marca MERCEDES-BENZ, modelo ACTROS, com a matrícula 50-CZ-96, do ano 2007, com cerca de 1067120 Kms. ÁREA: ATr.  
Observações: problema nos injetores, mas a trabalhar



Valor Base: € 10.500,00

## LOTE 13

### VERBA 14 | Camião Trator MERCEDES-BENZ

Camião Trator 4X2 da marca MERCEDES-BENZ, modelo ACTROS, com a matrícula 51-CZ-08 do ano 2007, com cerca de 1053070.



Valor Base: € 10.500,00

## LOTE 14

### VERBA 15 | Camião Trator MERCEDES-BENZ

Camião Trator 4X2 da marca MERCEDES-BENZ, modelo ACTROS, com a matrícula 51-CZ-11 do ano 2007, com cerca de 1040634 kms. ÁREA: ATr.



Valor Base: € 10.500,00

## LOTE 15

### VERBA 16 | Camião Trator MERCEDES-BENZ

Camião Trator 4X2 da marca MERCEDES-BENZ, modelo ACTROS, com a matrícula 51-CZ-13, do ano 2007, com cerca de 1092360 Kms. ÁREA: ATr.  
Observações: em bom estado, atualmente em serviço



Valor Base: € 10.500,00

# DESCRIÇÃO DOS BENS MÓVEIS

## LOTE 16

### VERBA 18 | Camião Trator MERCEDES-BENZ

Camião Trator 6X4 da marca MERCEDES-BENZ, modelo ACTROS 2644 LS/33 (6x4), com a matrícula 77-DU-49, do ano 2007, com cerca de 892693 Kms.

Observações: Problema motor, não funciona



Valor Base: € 11.500,00

## LOTE 17

### VERBA 19 | Camião Basc. MAN

Camião Basc. Tras. 32 T (8X4) da marca MAN, modelo TGS 35.360 8x4 BB, com a matrícula 28-GI-05 do ano 2008, com cerca de 395076 Kms.

ÁREA: DEQ

Observações: Funciona



Valor Base: € 43.750,00

## LOTE 18

### VERBA 20 | Camião Basc. MAN

Camião Basc. Tras. 32 T (8X4) da marca MAN, modelo TGS 35.360 8x4, com a matrícula 28-GI-07 do ano 2008 com cerca de 482513 Kms.



Valor Base: € 43.750,00

## LOTE 19

### VERBA 21 | Cilindro HAMM

Cilindro Auto-Prop. Vibr. Asfaltos 9 T da marca HAMM, modelo HD 90 DD, com o número de série 43392 do ano 1999, com cerca de 19147 horas. ÁREA: DEQ.

Observações: Rolos danificados



Valor Base: € 26.250,00

## LOTE 20

### VERBA 22 | Escavadora de Rastos VOLVO

Escavadora de Rastos 35 T da marca VOLVO, modelo EC360B NLC, com o número de série 80662 do ano 2007, com cerca de 22490 horas.

ÁREA: Agregados.

Observações: Desmantelado - Sucata



Valor Base: € 2.100,00

# DESCRIÇÃO DOS BENS MÓVEIS

## LOTE 21

### VERBA 26 | **Pá Carregadora CATERPILLAR**

Pá Carregadora de Pneus 25 T da marca CATERPILLAR, modelo 962 G, com o número de série 03BS00519 do ano 1999, com cerca de 28214 horas. ÁREA: Agregados.

Observações: Funciona



Valor Base: € 27.500,00

## LOTE 22

### VERBA 27 | **Pá Carregadora VOLVO**

Pá Carregadora de Pneus 20T da marca VOLVO, modelo L150 E, com o número de série 9274 do ano 2005, com cerca de 20941. ÁREA: Agregados.

Observações: Desmantelado - Sucata



Valor Base: € 1.750,00

## LOTE 23

### VERBA 28 | **Pá Carregadora VOLVO**

Pá Carregadora de Pneus 20T da marca VOLVO, modelo L180E, com o número de série 9089 do ano 2007, com cerca de 20732. ÁREA: Agregados.

Observações: Desmantelado - Sucata



Valor Base: € 8.000,00

## LOTE 24

### VERBA 29 | **Semirreboque Cisterna**

Semirreboque Cisterna de Betume da marca Cisterna, modelo CAMIÇO MAGYAR 2854JT76, com a matrícula P-94926 do ano 2007. ÁREA: DEQ.

Observações: Cisterna com betume



Valor Base: € 15.000,00

## LOTE 25

### VERBA 30 | **Semirreboque CIMAR**

Semirreboque Basculantes da marca CIMAR, modelo SBM - 302, com a matrícula P-96749 do ano 2008, com cerca de 498810 Kms.



Valor Base: € 14.500,00

# DESCRIÇÃO DOS BENS MÓVEIS

## LOTE 26

### VERBA 31 | **Semirreboque CIMAR**

Semirreboque Basculante da marca CIMAR, modelo SBM - 302, com a matrícula P-96750 do ano 2008, com cerca de 281944 Kms.



Valor Base: € 14.500,00

## LOTE 27

### VERBA 32 | **Alimentador de Lagartas**

Alimentador de Lagartas da marca Metalobarbeita, modelo AL1300 do ano 2005. ÁREA: Agregados. Observações: Desmantelado - Sucata



Valor Base: € 11.500,00

## LOTE 28

### VERBA 33 | **Torvas Trimam**

Torvas Trimam 90m3 da marca Trimam, modelo 90m3, do ano 2002.

ÁREA: Agregados.

Observações: Desmantelado - Sucata



Valor Base: € 11.500,00

## LOTE 29

### VERBA 34 | **Britador Maxilas**

Britador Maxilas secundário Saitam RMS900 da marca Britador, do ano 1984. ÁREA: Agregados.

Observações: Desmantelado - Sucata



Valor Base: € 11.500,00

## LOTE 30

### VERBA 35 | **Moinho Cónico TelSmith**

Moinho Cónico TelSmith 48S, do ano 1982. ÁREA: Agregados.

Observações: Desmantelado - Sucata



Valor Base: € 11.500,00

# DESCRIÇÃO DOS BENS MÓVEIS

## LOTE 31

### VERBA 36 | **Britador Maxilas**

Britador Maxilas secundário Saitam RMS1100, do ano 1976. ÁREA: Agregados.



Valor Base: € 11.500,00

## LOTE 32

### VERBA 37 | **Lavador Tambor**

Lavador Tambor Roher TD 25.65, do ano 2002. ÁREA: Agregados.



Valor Base: € 11.500,00

## LOTE 33

### VERBA 38 | **Alimentador Banda**

Alimentador Banda MdTâmega 1000x5000, do ano 2005. ÁREA: Agregados.



Valor Base: € 11.500,00

## LOTE 34

### VERBA 39 | **Crivo Vibrante**

Crivo Vibrante MdTâmega 60.20III, do ano 2005. ÁREA: Agregados.



Valor Base: € 11.500,00

## LOTE 35

### VERBA 40 | **Grupo de cicloneamento**

Grupo de cicloneamento diam. 830mm MdTâmega, do ano 2005. ÁREA: Agregados.



Valor Base: € 11.500,00

# DESCRIÇÃO DOS BENS MÓVEIS

## LOTE 36

VERBA 41 | **Grupo Clarificador**

Grupo Clarificador modelo 13.8, com 16m diâmetro MdTâmega, do ano 2005. ÁREA: Agregados.

Observações:



Valor Base: € 11.500,00

## LOTE 37

VERBA 42 | **Sistema de preparação e dosagem**

Sistema de preparação e dosagem de floculante MdTâmega, do ano 2005. ÁREA: Agregados. Observações:



Valor Base: € 11.500,00

## LOTE 38

VERBA 43 | **Escavadora Giratória**

Escavadora Giratória de Pneus Rail-Route da marca POCLAIN, modelo 688 PRR, matrícula 33-NT-55 do ano 1991, com cerca de 3980 horas. ÁREA:



Valor Base: € 3.500,00

## LOTE 39

VERBA 44 | **Escavadora Giratória**

Escavadora Giratória de Pneus Rail-Route da marca POCLAIN, modelo TY2P, com o número de série 21136.



Valor Base: € 2.625,00

## LOTE 40

VERBA 45 | **Quadro para PT**

Quadro para PT AI 250 kVA do ano 2010. ÁREA: DEQ.



Valor Base: € 87,50

# DESCRIÇÃO DOS BENS MÓVEIS

## LOTE 41

VERBA 46 | **Quadro para PT**

Quadro para PT AI 250 kVA do ano 2009. ÁREA: DEQ.



Valor Base: € 87,50

## LOTE 42

VERBA 47 | **Quadro para PT**

Quadro para PT AI 250 kVA do ano 2009. ÁREA: DEQ.



Valor Base: € 87,50

## LOTE 43

VERBA 48 | **Quadro para PT**

Quadro para PT AI 250 kVA do ano 2009. ÁREA: DEQ.



Valor Base: € 87,50

## LOTE 44

VERBA 49 | **Quadro para PT**

Quadro para PT AI 250 kVA.



Valor Base: € 87,50

## LOTE 45

VERBA 50 | **Ar Condicionado**

58 Aparelhos Ar Condicionado tipo Slipt. ÁREA: DEQ.



Valor Base: € 875,00

# DESCRIÇÃO DOS BENS MÓVEIS

## LOTE 46

### VERBA 51 | Arca Frigorífica

Arca Frigorífica da marca TENSAI, modelo HC 240, com o número de série 0295M026129 do ano 2012. ÁREA: DEQ.



Valor Base: € 17,50

## LOTE 47

### VERBA 52 | Atrelado-Cisterna

Atrelado-Cisterna Tipo Joper Cisterna N&S 5000, matrícula P-95074 do ano 2007.



Valor Base: € 4.375,00

## LOTE 48

### VERBA 53 | Atrelados de Carga

Atrelados de Carga, com o número de série VMD50PG65N0802032 do ano 2008.



Valor Base: € 1.925,00

## LOTE 49

### VERBA 54 | Balde Descarga

Balde Descarga Fundo 350 L a 400 L.



Valor Base: € 175,00

## LOTE 50

### VERBA 55 | Balde Descarga

Balde Descarga Fundo Com Manga 1000 L do ano 1982.



Valor Base: € 175,00

# DESCRIÇÃO DOS BENS MÓVEIS

## LOTE 51

VERBA 56 | **Balde Descarga**

Balde Descarga Fundo Com Manga 1000 L do ano 1982.



Valor Base: € 175,00

## LOTE 52

VERBA 57 | **Balde Descarga**

Balde Descarga Fundo Com Manga 1000 L.



Valor Base: € 175,00

## LOTE 53

VERBA 58 | **Balde Descarga**

Balde Descarga Fundo Com Manga 750 L.



Valor Base: € 175,00

## LOTE 54

VERBA 59 | **Balde Descarga**

Balde Descarga Fundo Com Manga 750 L.



Valor Base: € 175,00

## LOTE 55

VERBA 60 | **Balde Descarga**

Balde Descarga Fundo Com Manga 750 L. ÁREA: DEQ.



Valor Base: € 175,00

# DESCRIÇÃO DOS BENS MÓVEIS

## LOTE 56

VERBA 61 | **Balde Descarga**

Balde Descarga Lateral 1000 L do ano 2000.



Valor Base: € 175,00

## LOTE 57

VERBA 62 | **Balde Descarga**

Balde Descarga Lateral 750 L.



Valor Base: € 175,00

## LOTE 58

VERBA 63 | **Balde Descarga**

Balde Descarga Lateral 750 L do ano 1993.



Valor Base: € 175,00

## LOTE 59

VERBA 64 | **BOMBA**

Bomba "2 CABEÇAS" do ano 1980.

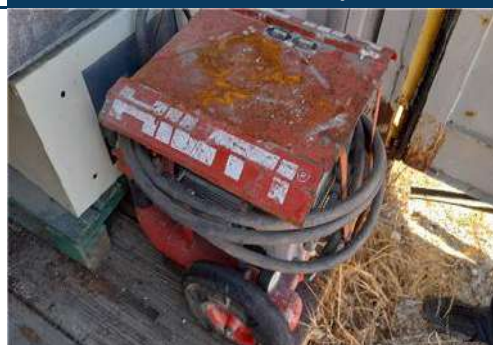

Valor Base: € 140,00

## LOTE 60

VERBA 65 | **BOMBA GRUNDFOS**

BOMBA GRUNDFOS CR60 60, com o número de série R4600005P1.



Valor Base: € 262,50

# DESCRIÇÃO DOS BENS MÓVEIS

## LOTE 61

VERBA 66 | **Bomba Submersível**

Bomba Submersível FAGGIOLATI, com o número de série 420214822 do ano 2021.



Valor Base: € 87,50

## LOTE 62

VERBA 67 | **Bomba Submersível**

Bomba Submersível 1,5 FAGGIOLATI PUMPS S.P.A, com o número de série 1020208302 do ano 2020.



Valor Base: € 87,50

## LOTE 63

VERBA 68 | **Bomba Submersível**

Bomba Submersível 3' FLYGT do ano 1996.

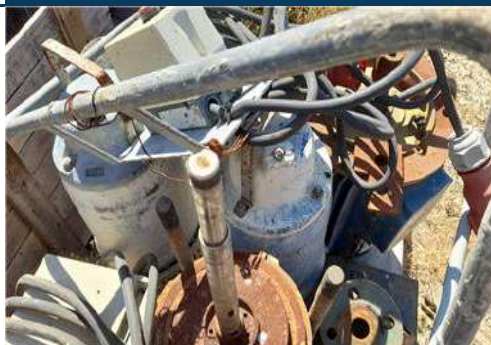

Valor Base: € 87,50

## LOTE 64

VERBA 69 | **Bomba Submersível**

Bomba Submersível 3' FLYGT do ano 1997.



Valor Base: € 87,50

## LOTE 65

VERBA 70 | **Bomba Submersível**

Bomba Submersível Lamas SARLIN, com o número de série 117912.



Valor Base: € 87,50

# DESCRIÇÃO DOS BENS MÓVEIS

## LOTE 66

VERBA 71 | **Briotriturador**

Briotriturador, com o número de série 45087.



Valor Base: € 1.312,50

## LOTE 67

VERBA 72 | **Cacamba Entulhos**

Cacamba Entulhos 1000 L.



Valor Base: € 175,00

## LOTE 68

VERBA 73 | **Cacamba Entulhos**

Cacamba Entulhos 1000 L. ÁREA: DEQ.



Valor Base: € 262,50

## LOTE 69

VERBA 74 | **Cacamba Entulhos**

Cacamba Entulhos 1000 L, com o número de série 1347 do ano 2021.



Valor Base: € 175,00

## LOTE 70

VERBA 75 | **Cacamba Entulhos**

Cacamba Entulhos 2000 L.

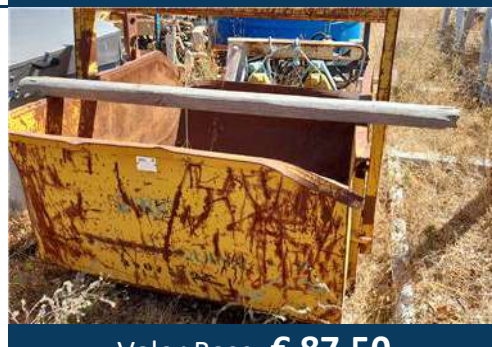

Valor Base: € 87,50

# DESCRIÇÃO DOS BENS MÓVEIS

## LOTE 71

VERBA 76 | **Cacamba Entulhos**

Cacamba Entulhos 750 L do ano 1997 .



Valor Base: € 175,00

## LOTE 72

VERBA 77 | **Cilindros Manuais**

Cilindros Manuais 0.8 T, com o número de série 46500698 do ano 1997.

Observações: Equipamento que apenas tem arranque manual. Mau aspecto geral.



Valor Base: € 875,00

## LOTE 73

VERBA 78 | **Compressor MATTEI**

Motor elétrico 75kW de compressor MATTEI C450



Valor Base: € 437,50

## LOTE 74

VERBA 79 | **Compressor ATLAS COPCO**

Compressor Diesel de 5 a 8 M3/Min. da marca ATLAS COPCO, modelo XAS 97 DD PE, com o número de série 684438 do ano 2007. Observações: Equipamento com mau aspecto de pintura / estado geral



Valor Base: € 2.625,00

## LOTE 75

VERBA 80 | **Compressor ATLAS COPCO**

Compressor Electrico para Oficina da marca ATLAS COPCO, modelo GA 75AP-7.5, com o número de série AII465217 do ano 1998. ÁREA: DEQ. Observações: Inclui monobloco; placa eletrónica de controlo avariada



Valor Base: € 2.625,00

# DESCRIÇÃO DOS BENS MÓVEIS

## LOTE 76

VERBA 81 | **Pá e Retro CATERPILLAR**

Conj. Ind. Pá e Retro de Pneus da marca CATERPILLAR, modelo 428 B, com o número de série 7EJ01767 do ano 1993 com cerca de 19777 horas.

ÁREA: Agregados.

Observações: Funciona, braço traseiro partido



Valor Base: € 11.375,00

## LOTE 77

VERBA 82 | **Contentor Marítimo**

Contentor Marítimo 6 M do ano 1993.

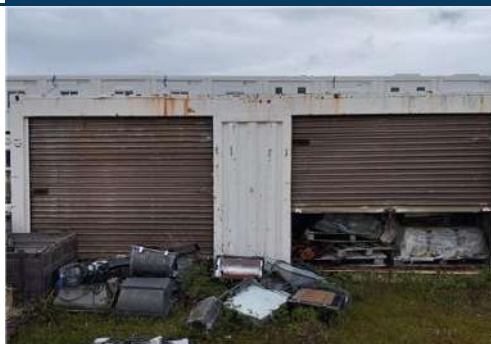

Valor Base: € 875,00

## LOTE 78

VERBA 83 | **Contentor Marítimo**

Contentor Marítimo 6 M.



Valor Base: € 875,00

## LOTE 79

VERBA 84 | **Contentor Marítimo**

Contentor Marítimo 6 M do ano 1997.



Valor Base: € 875,00

## LOTE 80

VERBA 85 | **Contentor Marítimo**

Contentor Marítimo 6 M.



Valor Base: € 875,00

# DESCRIÇÃO DOS BENS MÓVEIS

## LOTE 81

VERBA 86 | **Fogão Doméstico**

Fogão Doméstico do ano 2003.



Valor Base: € 17,50

## LOTE 82

VERBA 87 | **Grupo Hidropressor**

Grupo Hidropressor do ano 1983.



Valor Base: € 140,00

## LOTE 83

VERBA 88 | **Grupo Hidropressor**

Grupo Hidropressor da marca EFACEC, modelo CPM2 2P32-80 4KW, com o número de série 1319002 do ano 2000. ÁREA: DEQ.



Valor Base: € 87,50

## LOTE 84

VERBA 89 | **Grupo Hidropressor**

Grupo Hidropressor do ano 1997. ÁREA: DEQ.



Valor Base: € 87,50

## LOTE 85

VERBA 90 | **Grupos Eletrogéneos**

Grupos Eletrogéneos 30 Kva da marca FERBO, modelo FE 33D-S (30KVA), com o número de série 132488 do ano 2011.

Observações: caixa com muita corrosão.



Valor Base: € 437,50

# DESCRIÇÃO DOS BENS MÓVEIS

## LOTE 86

VERBA 91 | **Guincho elétrico**  
Guincho elétrico "PORTICO"



Valor Base: € 350,00

## LOTE 87

VERBA 92 | **JACKLE**  
JACKLE G 700S.



Valor Base: € 87,50

## LOTE 88

VERBA 93 | **Jantes**  
Jantes 271-3042. ÁREA: DEQ.  
Observações: Sem uso mas em stock há alguns anos



Valor Base: € 350,00

## LOTE 89

VERBA 94 | **Maquina Abrir Rocos**  
Maquin Abrir Rocos do ano 1996.

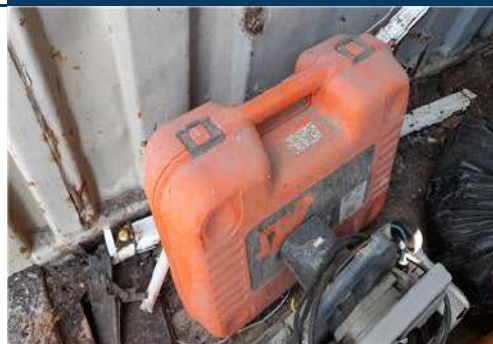

Valor Base: € 52,50

## LOTE 90

VERBA 95 | **Máquina Abrir Rocos**  
Máquina Abrir Rocos do ano 1997.

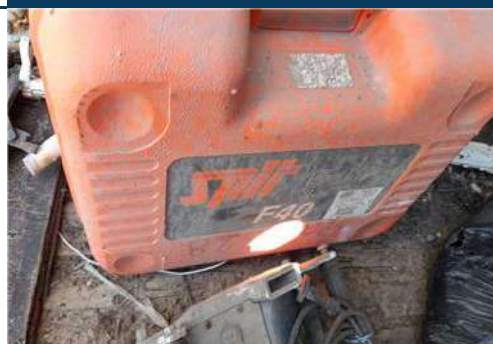

Valor Base: € 52,50

# DESCRIÇÃO DOS BENS MÓVEIS

## LOTE 91

VERBA 96 | **Máquina Abrir Rocos**

Máquina Abrir Rocos do ano 2000.



Valor Base: € 140,00

## LOTE 92

VERBA 97 | **Máquina Lavar Alta Pressão**

Máquina de Lavar Alta Pressão, com o número de série 23017.



Valor Base: € 52,50

## LOTE 93

VERBA 98 | **Máquina Soldar**

Máquina Soldar 500 do ano 1991.



Valor Base: € 87,50

## LOTE 94

VERBA 99 | **Máquina Soldar**

Máquina de Soldar de Oficina da marca CEA, modelo do ano 1990.



Valor Base: € 87,50

## LOTE 95

VERBA 100 | **Máquina Soldar**

Máquina de Soldar de Oficina da marca TRI-ARC 354, modelo do ano 1985.



Valor Base: € 87,50

# DESCRIÇÃO DOS BENS MÓVEIS

## LOTE 96

### VERBA 101 | Máquina Soldar

Máquina Soldar de Oficina da marca ELECTREX RS 500, modelo, com o número de série NF 101010.



Valor Base: € 87,50

## LOTE 97

### VERBA 102 | Máquina Soldar

Máquina de Soldar de Oficina da marca ARCTRONIC 626, modelo do ano 1999. ÁREA: DEQ.

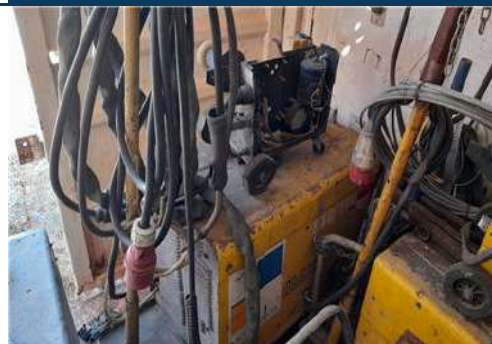

Valor Base: € 87,50

## LOTE 98

### VERBA 103 | Máquina Soldar

Máquina Soldar Mig/Mag da marca MIG MAX, modelo do ano 1990.



Valor Base: € 87,50

## LOTE 99

### VERBA 104 | Máquina Soldar

Máquina de Soldar Portátil até 250A da marca CEA 260, modelo do ano 2000.



Valor Base: € 87,50

## LOTE 100

### VERBA 105 | Martelo Hidráulico

Martelo Hidráulico p/Escav. 16 a 24 T da marca VOLVO, modelo HB22, com o número de série 43160295 do ano 2016. ÁREA: DEQ.  
Observações: Avariado



Valor Base: € 2.187,50

# DESCRIÇÃO DOS BENS MÓVEIS

## LOTE 101

### VERBA 106 | Martelo Hidráulico

Martelo Hidráulico p/ Escav. 16 a 24 T da marca VOLVO, modelo HB22 (mesa CAT 320L), com o número de série 18193047 do ano 2019. ÁREA: DEQ. Observações: Avariado



Valor Base: € 2.625,00

## LOTE 102

### VERBA 107 | Martelo Hidráulico

Martelo Hidráulico da marca Hydraram p/Escav. 25 a 40 T, com o número de série Y120B067, modelo FX 340 do ano 2015. ÁREA: Agregados. Observações: Funciona



Valor Base: € 2.625,00

## LOTE 103

### VERBA 108 | Monitor

Monitor PC CRT.



Valor Base: € 35,00

## LOTE 104

### VERBA 109 | Monobloco

Monobloco Amplo 6,20\*2,40. ÁREA: DEQ.



Valor Base: € 87,50

## LOTE 105

### VERBA 110 | Motor Vibrador

Motor Vibrador Elétrico da marca HOLLAND, modelo BV 400 do ano 2003. ÁREA: DEQ.



Valor Base: € 140,00

# DESCRIÇÃO DOS BENS MÓVEIS

## LOTE 106

### VERBA 111 | Motor Vibrador

Motor Vibrador Elétrico da marca HOLLAND, modelo BV 401 do ano 2003. ÁREA: DEQ.



Valor Base: € 140,00

## LOTE 107

### VERBA 112 | Motor Vibrador

Motor Vibrador Elétrico da marca HOLLAND, modelo BV 401 do ano 2003. ÁREA: DEQ.



Valor Base: € 140,00

## LOTE 108

### VERBA 113 | Motosserras

Motosserras da marca KAWA, modelo BFG4900 do ano 2019. ÁREA: DEQ.



Valor Base: € 140,00

## LOTE 109

### VERBA 114 | Rolo CATERPILLAR

Rolo liso completo da marca CATERPILLAR, modelo CS663E, com o número de série 139-2037. ÁREA: DEQ.

Observações: Usado



Valor Base: € 2.625,00

## LOTE 110

### VERBA 115 | Prensa

Prensa "FORM+TEST", com o número de série 105/2000E do ano 1988.

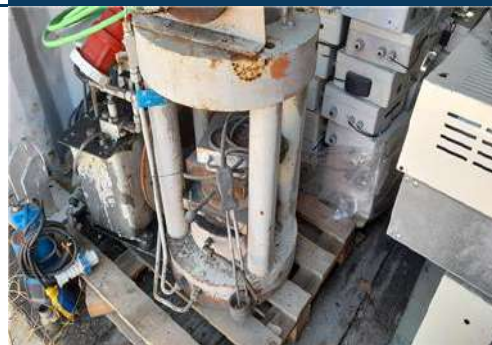

Valor Base: € 175,00

# DESCRIÇÃO DOS BENS MÓVEIS

## LOTE 111

VERBA 116 | Prensa

Prensa Ensaio Cubos 3000 do ano 2000. ÁREA: DEQ.

Observações: Sem utilização desde 2004.



Valor Base: € 350,00

## LOTE 112

VERBA 117 | Projetor

Projetor Com Reactâncias do ano 2001.



Valor Base: € 87,50

## LOTE 113

VERBA 118 | Quadro para PT

Quadro para PT AI 160 kVA do ano 2009.



Valor Base: € 87,50

## LOTE 114

VERBA 119 | Quadro para PT

Quadro para PT AI 160 kVA.



Valor Base: € 87,50

## LOTE 115

VERBA 120 | Frigoríficos e betoneiras

6 Frigoríficos 3 betoneiras.



Valor Base: € 350,00

# DESCRIÇÃO DOS BENS MÓVEIS

## LOTE 116

VERBA 121 | **Serra Bancada**

Serra Bancada, com o número de série 6129 do ano 2016.



Valor Base: € 140,00

## LOTE 117

VERBA 122 | **Serra Bancada**

Serra Bancada, com o número de série VISCB20BD0176252-0118 do ano 2019.



Valor Base: € 35,00

## LOTE 118

VERBA 123 | **Termoacumulador Elétrico**

Termoacumulador Elétrico 100 Lts.



Valor Base: € 140,00

## LOTE 119

VERBA 124 | **Transformador**

Transformador MOTRA 160KVA/10KV, com o número de série 27459 do ano 1988. ÁREA: DEQ.



Valor Base: € 1.312,50

## LOTE 120

VERBA 125 | **Transformador**

Transformador EFACEC 160KVA/10K, com o número de série 17985 do ano 1976. ÁREA: DEQ.



Valor Base: € 1 312,50

# DESCRIÇÃO DOS BENS MÓVEIS

## LOTE 121

### VERBA 126 | Transformador

Transformador EFACEC DMA 160KVA/15KV, com o número de série K000808.09 do ano 2004. ÁREA: DEQ.



Valor Base: € 1.312,50

## LOTE 122

### VERBA 127 | Transformador

Transformador EFACEC 160KVA/15KV, com o número de série K000666.05 do ano 2004. ÁREA: DEQ.



Valor Base: € 1.312,50

## LOTE 123

### VERBA 128 | Transformador

Transformador EFACEC 160KVA/15KV, com o número de série 10287.2 do ano 2001. ÁREA: DEQ.



Valor Base: € 1.312,50

## LOTE 124

### VERBA 129 | Transformador

Transformador EFACEC 160KVA/15KV, com o número de série 18125.6 do ano 1997. ÁREA: DEQ.



Valor Base: € 1.312,50

## LOTE 125

### VERBA 130 | Transformador

Transformador 160 Kva / 15 Kv, com o número de série 431744. ÁREA: DEQ.



Valor Base: € 1.312,50

# DESCRIÇÃO DOS BENS MÓVEIS

## LOTE 126

VERBA 131 | **Betoneira**

Betoneira elétrica 250L.



Valor Base: € 50,00

## LOTE 127

VERBA 132 | **Betoneira**

Betoneira elétrica 250L.



Valor Base: € 50,00

## LOTE 128

VERBA 133 | **Betoneira**

Betoneira elétrica 250L.



Valor Base: € 50,00

## LOTE 129

VERBA 134 | **DEPOSITO GASOLEO 900L**

Depósito gasóleo 900L.



Valor Base: € 50,00

## LOTE 130

VERBA 135 | **Macaco hidr. OPS 100 Ton**

Macaco hidr. OPS 100 Ton



Valor Base: € 50,00

# DESCRIÇÃO DOS BENS MÓVEIS

## LOTE 131

VERBA 136 | **Macaco hidr. OPS 100 Ton**

Macaco hidr. OPS 100 Ton



Valor Base: € 50,00

## LOTE 132

VERBA 137 | **Gerador GRUPEL GV200 IM (200 Kva)**

Gerador GRUPEL GV200 IM (200 Kva)



Valor Base: € 3.000,00

## LOTE 133

VERBA 138 | **Extrator de Fumos**

Extrator de Fumos



Valor Base: € 50,00

## LOTE 134

VERBA 139 | **Grua auto-montante**

Grua auto-montante SOIMA / SGH 19 x 28



Valor Base: € 11.000,00

## LOTE 135

VERBA 140 | **Camião Trator MERCEDES-BENZ**

Mercedes-Benz "ACTROS 2650 6x4"



Valor Base: € 15.000,00

# DESCRIÇÃO DOS BENS MÓVEIS

## LOTE 136

VERBA 141 | **MANITOU MRT 1840**

MANITOU MRT 1840, serie EASY nº 176127425713 do ano 2011, com a matrícula 23-NO-63



Valor Base: € 25.000,00

## LOTE 137

VERBA 142 | **ARCEN CRAULER CCR3000**

Central de Betão 80 M3/H, ARCEN CRAULER CCR3000



Valor Base: € 35.000,00

## CONDIÇÕES GERAIS DE LEILÃO ELETRÔNICO

Compete à LEILOSOC® garantir o regular desenvolvimento do Leilão Eletrônico, que se regula pelas seguintes condições gerais de venda:

### A. REGISTO NO PORTAL DE LEILÕES LEILOSOC®

1. Os licitantes e possíveis arrematantes devem estar devidamente registados no portal da LEILOSOC® antes de efetuar qualquer licitação.

2. Na criação de conta na plataforma LEILOSOC.COM devem constar todos os elementos de identificação necessários à faturação e/ou outorga do Contrato de Compra e Venda, como nome, morada/ sede, número de B.I./Cartão de Cidadão ou Certidão Permanente e NIF ou NIPC.

2.1. Anexação de documentos: é obrigatório anexar cópia do cartão de cidadão, passaporte, cartão de residência ou outro análogo caso se trate de licitante em nome individual, e de certidão permanente da sociedade, no caso da licitação ser efetuada por pessoa coletiva.

3. Após finalização do registo, será solicitada a confirmação da conta de e-mail. A confirmação é imprescindível para validar o e-mail solicitado e ser-lhe permitido licitar.

4. O licitante assume a veracidade dos dados facultados, bem como todas as obrigações e responsabilidades daí, nomeadamente efetuar os pagamentos.

### B. SOBRE OS BENS EM LEILÃO

5. Os bens (imóveis ou móveis sujeitos ou não a registo) são vendidos nas condições, estado físico e jurídico em que se encontram, pelo que a LEILOSOC® declina qualquer responsabilidade relativamente ao seu estado de conservação ou funcionamento. Se nada for informado em contrário, são transmitidos livres de ónus ou encargos, pessoas e bens\*.

6. Cabe aos interessados verificar os bens, presumindo-se que ao licitar está na posse de toda a informação e conhece o estado real dos mesmos. Não pode o pagamento ser condicionado à obtenção de elementos ou realização de visitas, porquanto todas as questões relacionadas com os bens em venda presumem-se tratadas a priori, isto é, o licitante declara ao licitar que conhece e tem perfeita consciência do estado do bem licitado.

7. O Dec-Lei 84/2021 – “Defesa do Consumidor” que regula os direitos do consumidor na compra e venda de bens, conteúdos e serviços digitais, por força do artigo 4.º n.º 1 alínea a) não se aplica às vendas efetuadas no âmbito da liquidação de ativos em processo de insolvência ou em processo executivo. É conferido carácter vinculativo às licitações efetuadas, ao licitante fica vedada a faculdade de requerer a anulação da sua licitação.

8. Todos os leilões eletrónicos (regra geral) são compostos por um período de visitas aos bens - em horário pré-definido ou por marcação. Quando o período de visitas é pré-definido, o horário e morada física em que os bens podem ser visitados estão divulgados na área do leilão eletrónico e/ou na área do bem. Quando o tipo de visitas é por marcação, deverá contactar a LEILOSOC®, de forma a agendar a visita. O comprador fica responsável pela vistoria do bem, não podendo a falta desta análise ser imputada à LEILOSOC®.

8.1. Nos casos em que não é possível efetuar visitas, as licitações são de igual modo vinculativas e não podem ser condicionadas com base na ausência da inspeção do bem.

9. A venda dos imóveis nos processos de insolvência está dispensada, nos termos da lei, da apresentação de Licença de Utilização, Certificação Energética e da Ficha Técnica e nos prédios rústicos da submissão do BUPI.

### C. DURAÇÃO DO LEILÃO ELETRÔNICO

10. O leilão decorrerá no período publicitado na área do leilão, sendo constituído por uma data e hora de início e uma data e hora de fim.

11. Nos últimos 5 minutos de cada leilão, as novas licitações reiniciam a contagem decrescente em 5 minutos. Assim, por exemplo, se um leilão está agendado para terminar às 17:00, e acontece uma licitação às 16:58, o leilão prolonga-se, automaticamente, por mais 5 minutos, terminando às 17:03 e assim sucessivamente. O leilão termina quando mais nenhuma licitação é apresentada dentro do tempo restante.

12. Todos os bens em leilão estão identificados com um temporizador decrescente em horas, minutos e segundos.

### D. FUNCIONAMENTO DO LEILÃO ELETRÔNICO

13. O licitante, ao licitar, assume a responsabilidade decorrente de tal ato, nomeadamente de adquirir o bem, pelo valor que ofereceu, em conformidade com o estabelecido na lei e nestas condições de venda.

13.1. Quando a licitação vencedora é inferior ao valor mínimo ou ao valor base, na falta de valor mínimo, considera-se Registo de Oferta. A esta licitação é conferido carácter vinculativo.

14. Os lotes em leilão eletrónico, apresentam os seguintes valores:

14.1. Valor Base: valor atribuído ao bem ou ao conjunto dos bens que integram um determinado lote.

14.2. Valor Mínimo: valor a partir do qual, na maioria dos casos, o bem se considera vendido.

14.3. Valor de Abertura: valor a partir do qual serão aceites licitações com vista à venda do bem. Quando o valor das licitações realizadas for superior ao valor de abertura, mas inferior ao Valor Mínimo, cabe à Leiloeira decidir sobre a sua aceitação ou não, de acordo com a decisão do(a) Administrador(a) da Insolvência/Agente de Execução/Vendedor(a).

14.4. Licitação Atual: valor da licitação mais elevada, recebida até ao momento.

\* Não se inclui a transmissão de direitos. Os Imóveis alienados no âmbito de Processo Executivos que se encontrem ocupados pelos executados, são transmitidos nesse mesmo estado. O processo de desocupação ocorre após a celebração do contrato de compra e venda e do pagamento da totalidade do preço.

## CONDIÇÕES GERAIS DE LEILÃO ELETRÔNICO

15. Os lances mínimos de licitação são de:

- a. € 50,00 para lotes com “valor de saída” igual ou inferior a € 500,00;
- b. € 100,00 para lotes com “valor de saída” de € 501,00 a € 5.000,00;
- c. € 500,00 para lotes com “valor de saída” de € 5.001,00 a € 10.000,00;
- d. € 1.000,00 para lotes com “valor de saída” de € 10.001,00 a € 50.000,00;
- e. € 2.000,00 para lotes com “valor de saída” de € 50.001,00 a € 100.000,00;
- f. € 5.000,00 para lotes com “valor de saída” de € 100.001,00 a € 250.000,00;
- g. € 10.000,00 para lotes com “valor de saída” superior a € 250.000,00;
- h. Casos específicos serão indicados nas condições específicas do leilão e/ou na área de informação dedicada ao leilão eletrônico e/ou ao produto em concreto.

16. Os licitantes serão avisados, por email, caso surja uma licitação que supere a sua. A LEILOSOC® não se responsabiliza por eventuais atrasos na entrega do email, dado que o serviço de entrega e recepção do correio eletrônico não é de sua responsabilidade.

17. Todas as restantes licitações (que não venceram o leilão) são automaticamente arquivadas.

### E. COMO PARTICIPAR

18. Se, para licitar, for obrigatório o Registo Prévio no Leilão Eletrónico, será exigido pagamento de caução. Este valor estará devidamente discriminado na página “Como Participar” do respetivo dossier de venda, assim como visível na página do leilão em LEILOSOC.COM.

18.1. As cauções são devolvidas assim que não se mostrem necessárias.

### F. COMISSÕES PELOS SERVIÇOS PRESTADOS

19. Ao valor da venda acresce uma comissão pelos serviços prestados pela LEILOSOC® e IVA respetivo, cujo pagamento é da responsabilidade do comprador (seja o mesmo, particular, pessoa coletiva/sociedade, credor hipotecário, entidade bancária ou financeira, entidade com ou sem direito de preferência, preferente de qualquer natureza incluindo remidores, nos seguintes termos:

- a. **Bens Imóveis:** 5% sobre o valor proposto e IVA respetivo (à taxa legal em vigor).
- b. **Bens Móveis:** 10% sobre o valor proposto e IVA respetivo (à taxa legal em vigor).
- c. **Direitos, nomeadamente Quinhões Hereditários, Usufrutos, Quotas, Meações, Ações e Outros:** 10% sobre o valor proposto e IVA respetivo (à taxa legal em vigor).
- d. **Estabelecimento Comercial/Unidade Industrial:** 10% sobre o valor proposto e IVA respetivo (à taxa legal em vigor). Considera-se Estabelecimento ou Unidade Industrial sempre que a venda incida sobre o todo (imóvel e respetivos bens móveis) independentemente de este se encontrar ou não em atividade ou estar dotado de licenças de exploração validas.
- e. **Arte:** 15% sobre o valor proposto e IVA respetivo (à taxa legal em vigor).
- f. Casos específicos serão indicados nas condições específicas do leilão e/ou na área de informação dedicada ao leilão eletrônico e/ou ao produto em concreto

20. Em caso de adjudicação de um ou mais bens, o licitante será notificado após o término do leilão, para proceder ao pagamento, no prazo de 3 dias, do preço (bens móveis e direitos) ou do sinal (bens imóveis) e da comissão.

21. Nos casos em que o valor licitado, apesar de ser o mais elevado, é inferior ao valor de venda do bem, o licitante será oportunamente contactado a fim de lhe ser comunicada a posição da leiloeira.

### G. PAGAMENTO DOS BENS

#### 22. Bens Imóveis:

- a. O arrematante e promitente-comprador pagará, com a Adjudicação/Arrematação, 20% do valor proposto, a título de sinal e princípio de pagamento, bem como o valor correspondente pelos serviços prestados pela leiloeira.
- b. O remanescente do preço será pago na celebração do contrato definitivo (Escritura pública, DPA, Título Transmissão), a realizar no prazo de 30 dias, ou nos casos em que há lugar a notificações de direitos de preferência, os títulos realizar-se-ão assim que os prazos se mostrem esgotados.
- c. O Contrato definitivo de compra e venda será agendada pelo Estabelecimento de Leilão, logo que toda a documentação indispensável para o efeito se encontre reunida e será realizada em local determinado pelo Sr(a). Administrador(a) da Insolvência/Agente de Execução/Vendedor(a), sendo regra geral, na área geográfica do seu domicílio profissional.
- d. Se por motivos alheios à Leiloeira e ao promitente comprador, o contrato de compra e venda não for celebrado – por decisão do(a) Administrador(a) da Insolvência/Agente de Execução/Vendedor(a) ou por decisão judicial, nomeadamente em caso de irregularidade ou outro vício que seja impeditivo ou torne inválida ou ineficaz a venda – quaisquer quantias pagas pelo arrematante ser-lhe-ão devolvidas em singelo.

#### 23. Bens Móveis:

- a. Com a arrematação haverá lugar de imediato ao pagamento da totalidade do valor proposto e respetivo IVA;
- b. No caso de aquisição de bens móveis sujeitos a registo (veículos/motociclos/embarcações), compete ao proponente/comprador o pagamento do(s) emolumento(s) referente(s) ao registo de propriedade, a seu favor, na Conservatória de Registo e/ou Capitania competente;
- c. Os registos de transmissão da propriedade dos veículos são efetuados pelo Estabelecimento de Leilão.
- d. O levantamento das viaturas só é autorizado após a conclusão do registo de transmissão.

24. O não pagamento do preço, não levantamento dos bens ou desistência, poderá ter as seguintes implicações:

- a. A venda ser considerada sem efeito.
- b. Não poder concorrer a nova venda.
- c. Responder criminal e/ou civilmente pelos danos ou prejuízos causados.
- d. Não reaver o valor pago a título de sinal.
- e. Ser chamado a ressarcir a massa insolvente e a LEILOSOC®, pela diferença do valor que o respetivo bem móvel ou imóvel venha a ser adjudicado (aplica-se quando a adjudicação se efetue ao licitante anterior ou quando a adjudicação se concretize através de nova ação de venda).
- f. Bloqueio temporário ou definitivo da conta do licitante.

## CONDIÇÕES GERAIS DE LEILÃO ELETRÔNICO

### H. PAGAMENTO / BRANQUEAMENTO CAPITAIS

25. Nos termos do disposto no Regulamento n.º 314/2018, de 25 de maio, dos Deveres Gerais para a Prevenção e Combate ao Branqueamento de Capitais e do Financiamento do Terrorismo (BC/FT), referente à Lei n.º 83/2017, de 18 de agosto, após a adjudicação dos bens licitados, o pagamento poderá ser feito através das seguintes modalidades:

- a. Multibanco.
- b. Transferência Bancária para o IBAN indicado no resumo das adjudicações.
- c. Cheque endossado à Massa Insolvente.
- d. Numerário – proibido pagar ou receber em numerário em transações de qualquer natureza que envolvam montantes iguais ou superiores a € 3.000,00, ou o seu equivalente em moeda estrangeira (Lei n.º 92/2017, de 22 de agosto).

25.1. É de preenchimento obrigatório o formulário relativo à prevenção e combate ao branqueamento de capitais para transações de montes superior a € 15.000,00, que será disponibilizado após a adjudicação.

### I. LEGITIMIDADE NO ACESSO AO SERVIÇO

26. O leilão eletrónico não poderá ser utilizado por pessoas que não tenham capacidade jurídica plena para a celebração de contratos onerosos, não podendo, nomeadamente, ser utilizado por menores de dezoito anos.

27. A LEILOSOC<sup>®</sup>, não assume qualquer responsabilidade resultante do facto de os participantes não possuírem capacidade jurídica plena para venderem ou comprarem os produtos.

28. Os participantes no leilão deverão informar a LEILOSOC<sup>®</sup> de qualquer situação que limite a sua capacidade jurídica, considerando-se que, se nada for comunicado nesse sentido, será assumido que têm capacidade jurídica plena.

29. O participante do leilão obriga-se a manter confidencial a senha de acesso do leilão eletrónico e não poderá usar uma identificação de acesso de que não seja titular. O participante do leilão assume toda a responsabilidade pelas operações efetuadas através da utilização desse dado, ainda que por terceiros, com ou sem a sua autorização, assumindo ainda a responsabilidade pela não divulgação da senha de acesso.

30. A leiloeira poderá suspender o acesso ao portal sempre que este viole qualquer disposição legal ou qualquer disposição das presentes Condições Gerais de Venda ou dos seus anexos, bem como no caso de ser detetada qualquer atividade fraudulenta ou ligação a atividade fraudulenta promovida ou exercida pelo participante do leilão e relacionada com o leilão eletrónico.

31. Na eventualidade da conta de um participante do leilão ser suspensa ou cancelada, as obrigações assumidas por esse participante do leilão, nomeadamente a obrigação de pontual pagamento de quaisquer montantes em dívida e de conclusão de negócios a que se tenha proposto enquanto comprador, não se extinguem, devendo o participante do leilão cumprir tais obrigações. extinguem, devendo o participante do leilão cumprir tais obrigações.

### J. RESPONSABILIDADE DO PARTICIPANTE DO LEILÃO

32. Na utilização do leilão eletrónico, o participante obriga-se a não adotar comportamentos que infrinjam a ordem jurídica vigente ou que lesem interesses ou posições juridicamente protegidas, obrigando-se ainda a não perturbar ou degradar a qualidade do serviço.

33. O participante do leilão, compromete-se a observar todos os procedimentos indicados pela leiloeira para a correta utilização do leilão eletrónico e a pautar a sua atuação por elevados padrões de seriedade, prestando apenas informações verdadeiras e atualizadas.

34. Não é permitida a participação num leilão com intuítos especulativos, com o objetivo de promover o aumento ou a diminuição do preço do produto leiloadado, quer pelo lançamento de ofertas de compra ou de venda, quer pelo incitamento ou provocação do lançamento dessas ofertas, não sendo igualmente permitido, de forma alguma, manipular o processo de realização dos leilões ou influenciar o comportamento dos demais utilizadores do leilão eletrónico, bem como praticar qualquer ato que implique uma sobrecarga injustificada, ou que possa danificar ou interferir com o sistema informático do leilão eletrónico.

35. O participante do leilão não poderá utilizar qualquer programa informático, mecanismo ou processo manual de monitorização ou reprodução, total ou parcial, do conteúdo constante das páginas eletrónicas do leilão eletrónico, sem a autorização expressa, por escrito, da leiloeira.

36. O participante do leilão assume a responsabilidade pela conclusão das licitações realizadas através do leilão eletrónico, nomeadamente o de adquirir o bem pelo valor que ofereceu, bem como pelo cumprimento da respetiva legislação aplicável.

### K. RESPONSABILIDADE DO LICITANTE

37. Atendendo à dificuldade da confirmação da identidade dos utilizadores da Internet, são da exclusiva responsabilidade do Licitante as declarações que presta, designadamente quanto à identificação do seu ou seus representados, qualidade e poderes.

#### 38. Bens Imóveis:

- a. Da exclusiva responsabilidade do licitante o licenciamento do imóvel objeto de venda, caso seja imprescindível para a sua transmissão por causa imputável ao adquirente, nomeadamente por recurso a financiamento bancário, não se responsabilizando a Massa Insolvente pelos seus encargos. A escritura pública de compra e venda ou DPA será outorgada, independentemente da existência, ou não, de licença de utilização e/ou de certificado energético e/ou ficha técnica, BUPI, visto que, ao abrigo da lei, o(a) Administrador(a) da Insolvência se encontra dispensado de apresentar tais documentos, e que não inviabiliza a concretização do ato;
- b. Na eventualidade de existir o recurso ao financiamento/crédito bancário, terá o proponente/promitente-comprador de informar, previamente, a LEILOSOC<sup>®</sup> dessa carência, sabendo previamente que terá de suportar os encargos relacionados com obtenção de toda a documentação exigida pela entidade bancária e sobre a qual o(a) Administrador(a) da Insolvência esteja dispensada(a) de apresentar, nomeadamente a referida na alínea anterior;
- c. É da exclusiva responsabilidade do proponente/promitente-comprador assumir todos os custos inerentes à aquisição, nomeadamente os impostos aplicáveis.

## CONDIÇÕES GERAIS DE LEILÃO ELETRÓNICO

### 39. Bens Móveis:

- a. O licitante/participante do leilão, após a confirmação dos pagamentos necessários e a emissão do Título de Adjudicação, assume o encargo e a obrigatoriedade de efetuar a remoção/levantamento dos bens adquiridos, no local onde os mesmos se encontram, num prazo máximo de 10 dias, exceto se outro prazo for acordado com a imprescindível aprovação do(a) Administrador(a) da Insolvência/Agente de Execução/Vendedor(a);
- b. O não cumprimento do prazo fixado para a remoção/levantamento dos bens determina a reversão dos bens, ou de parte dos bens que integrem o(s) lote(s), não removido(s)/levantado(s) e, conseqüente, regresso ao património da Massa Insolvente, com perda da totalidade do preço pago pelo(s) bem(ens) e sem direito a qualquer indemnização;
- c. No decurso da remoção/levantamento dos bens, o serviço de guarda e vigilância dos mesmos e/ou das instalações fica a cargo, e é da exclusiva responsabilidade, do comprador, com o acompanhamento da LEILOSOC®.
- d. O comprador compromete-se a proceder, unicamente, à remoção/levantamento dos bens constantes no lote adquirido, assim como, a não provocar qualquer dano nas instalações, assumindo inteira responsabilidade pelos eventuais estragos causados no edifício, nomeadamente nas divisórias, na iluminação, nos cabos e quadros elétricos, entre outros.
- e. O comprador deverá manter toda a documentação existente nas instalações, e que não seja referente aos lotes removidos/levantados, intacta.

### L. RESPONSABILIDADE DA LEILOSOC®

40. É da responsabilidade da LEILOSOC®:
  - a. A colocação de bens em leilão, bem como a informação introduzida no portal de leilões;
  - b. Assegurar o seu funcionamento, garantindo a confidencialidade da identificação dos licitantes.
41. Não é da responsabilidade da LEILOSOC®:
  - a. Prejuízos que resultem de falhas ou deficiências do portal de leilões ou das operações de manutenção do mesmo que ocorram por eventos imprevisíveis e insuperáveis, alheios à sua vontade ou controlo, que a impeçam, total ou parcialmente, definitiva ou temporariamente, de cumprir obrigações emergentes do contrato e/ou que resultem do incumprimento, mora ou cumprimento defeituoso que não sejam imputáveis, a título de dolo ou de culpa grave, à Leiloeira ou seus representantes, agentes, auxiliares ou quaisquer outras pessoas que esta utilize para cumprimento das obrigações.
  - b. Falhas ou ineficácia dos equipamentos eletrónicos utilizados pelos utilizadores ou por divergências horárias desses dispositivos.
42. A LEILOSOC®, enquanto estabelecimento de leilão, reserva-se aos seguintes direitos:
  - a. Não adjudicar, no caso dos valores obtidos serem considerados insuficientes.
  - b. Cancelar ou suspender as vendas, quando estas ocorram de forma irregular
  - c. Exigir, caso ache necessário, que os pagamentos sejam feitos em cheque visado.
  - d. Considerar sem efeito as arrematações que não forem sinalizadas nos termos do ponto 19, alínea a).

43. A LEILOSOC® declina toda e qualquer responsabilidade pela autenticidade das marcas dos produtos/bens que se encontram em venda.

44. Os quilómetros indicados na publicidade de venda, são os que resultam do odómetro (conta quilómetros), não se responsabilizando por qualquer adulteração ou avaria deste equipamento.

### M. DADOS PESSOAIS - RGPD

45. A LEILOSOC® recolherá e procederá ao tratamento informático dos dados pessoais do participante do leilão, inserindo-os numa base de dados apropriada e pela qual será responsável.

46. Os dados pessoais fornecidos pelo participante do leilão serão utilizados exclusivamente para fins ligados à execução do respetivo contrato, bem como para atividades de informação e marketing da leiloeira.

47. O participante do leilão compromete-se a fornecer e a manter atualizados e verdadeiros os seus dados pessoais. Os dados pessoais respeitantes ao quadro de preenchimento obrigatório do formulário de adesão que se venham a apurar como sendo incorretos ou incompletos, constituem motivo para a imediata suspensão ou cessação da prestação do leilão eletrónico, bem como para a resolução do respetivo contrato.

### N. NOTIFICAÇÕES

48. O participante do leilão concorda em receber as notificações relacionadas com o leilão eletrónico, incluindo eventuais alterações às presentes Condições de Venda, para a caixa de correio eletrónico associada ao seu registo.

### O. LEI E FORO APLICÁVEL

49. A venda é efetuada nos termos do disposto no art. 834 do Código do Processo Civil.

50. A LEILOSOC® está devidamente acreditada pelo D.L: n.º 155/2015 de 10 de agosto, portadora do seguro de responsabilidade civil no valor de € 200.000,00 Apólice n.º RC63465018 Fidelidade – Companhia de Seguros, S.A.

51. Nos termos do disposto no artigo 825º n.º 1 c) do Código do Processo civil, a falta de depósito do preço pode levar ao arresto em bens suficientes para garantir o valor em falta, acrescido das custas e despesas, sem prejuízo de PROCEDIMENTO CRIMINAL e sendo aquele, simultaneamente, executado no próprio processo para pagamento daquele valor e acréscimos.

52. Para todas as questões não reguladas expressamente nas presentes Condições de venda aplicar-se-á a Lei Portuguesa.

A LEILOSOC®



# LICITE GANHE REPITA

BID · WIN · REPEAT

LEILOSOC.COM



# LEILOSOC®

WORLDWIDE

## PORTUGAL



### SERVIÇOS CENTRAIS

HEADQUARTERS

**Porto** Oporto  
Rua D. João IV, 340  
4000-298 Porto  
+351 228 346 550\*  
707 297 297\*  
geral@leilosoc.com

### SERVIÇOS ADMINISTRATIVOS

ADMINISTRATIVE SERVICES

**Leiria**  
Urbanização Nova Leiria  
Avenida 22 de Maio, 26; 1.º F  
2415-396 Leiria  
geral@leilosoc.com

### CENTROS LOGÍSTICOS

BUSINESS LOGISTICS

**LEILOSOC® Norte** LEILOSOC® North  
Rua da Estrada Velha, 820  
4585-610 Recarei, Paredes  
+351 225 193 200\*  
geral@leilosoc.com

**LEILOSOC® Sul** LEILOSOC® South

Rua C, 58  
2685-870 Sacavém, Loures  
geral@leilosoc.com

### SERVIÇOS ADMINISTRATIVOS DIGITAIS

DIGITAL ADMINISTRATIVE SERVICES

**Algarve**  
**Açores** Azores Island  
**Madeira** Madeira Island  
geral@leilosoc.com

## ESPAÑA SPAIN

### SERVIÇOS ADMINISTRATIVOS DIGITAIS

DIGITAL ADMINISTRATIVE SERVICES

**Huelva**  
geral@leilosoc.com

## ÁFRICA AFRICA

### ANGOLA

**Luanda**  
Rua da Revolução de Outubro  
Maianga  
+244 935 369 828  
geral@leilosoc.com

### CENTROS LOGÍSTICOS

BUSINESS LOGISTICS

**LEILOSOC Angola**  
Estrada Luanda, Km 48  
Catete, Luanda  
geral@leilosoc.com

### MOÇAMBIQUE MOZAMBIQUE

**Maputo**  
Rua da Argélia, 244  
+258 846 928 335  
geral@leilosoc.com

### SERVIÇOS ADMINISTRATIVOS DIGITAIS

DIGITAL ADMINISTRATIVE SERVICES

**Madagáscar**  
**Malawi**  
**São Tomé e Príncipe**  
**Cabo Verde**  
geral@leilosoc.com

\*Chamadas para a rede fixa nacional. Calls to the national fixed network.

\*\*Chamadas através da rede fixa: 0,11€/minuto. Chamadas através da rede móvel: 0,16€/minuto.  
Fixed line calls: €0.11/minute. Calls via mobile network: €0.16/minute.



NÃO PROCURE, **ENCONTRE®** DON'T SEARCH, **FIND**

