

# LEILOSOC<sup>®</sup>

WORLDWIDE

## LEILÃO ONLINE

LICITE ATÉ 04.06.2026

---

### MATERIAL DE CANALIZAÇÃO E EQUIPAMENTOS VARIADOS

EQUIPAMENTOS NOVOS – OPORTUNIDADE ÚNICA



LEILÃO DE TRÊS LOTES COM VÁRIOS ITENS

DON'T SEARCH, **FIND!**  
YOUR **ONLINE** MOMENT!





# LEILÃO ONLINE



FIM DO LEILÃO

**04.06.2026 11:00 (UTC+2)**

LINK PARA O LEILÃO

**LEILÃO**



VISITAS POR MARCAÇÃO

**13.05.2025 – 03.06.2026**

MACHAVA | MAPUTO

SILVA MONDLANE +258 84 6317 145

**Contacto**

geral@leilosoc.co.mz



## CONDIÇÕES GERAIS



1. Login em [www.leilosoc.com](http://www.leilosoc.com)
2. Registo no leilão
3. Envio do comprovativo de depósito da caução (\*) – 100.000 MT

Banco BCI: NIB 000800008510665310292 – BCI Bank

## LOTE ÚNICO

A listagem de todos os itens e respetivo valor unitário pode ser fornecida aos clientes interessados  
Eventuais discrepâncias nas quantidades, serão descontadas ao valor de venda tendo por base o valor unitário  
Depreende-se que o licitante conhece os bens que pretende adquirir  
O lote é vendido “como está aonde está”

## PAGAMENTO

Ao valor do lote acresce IVA à taxa legal em vigor  
Ao valor do lote acresce a comissão da leiloeira no valor de 10% e IVA respetivo.  
Os pagamentos devem ser realizados nos dez dias úteis seguintes ao leilão.  
O não pagamento no prazo estipulado, implica a perda do valor de caução.  
O levantamento dos lotes pode ser realizado após o bom pagamento e emissão dos documentos de venda

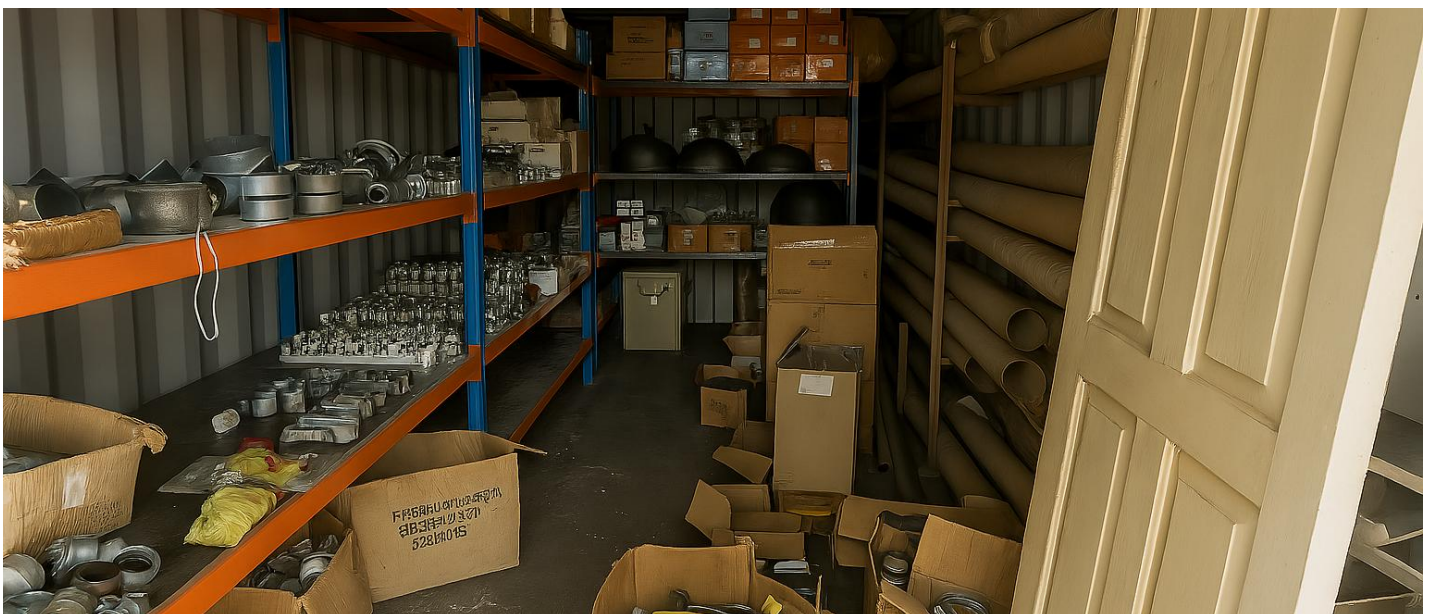



# LEILÃO ONLINE

Este leilão apresenta uma oportunidade única para a aquisição de um vasto conjunto de **Material de canalização e equipamentos variados**.

## Novos

### PREÇO POR LOTE

**Valor Base:** 200 000,00 Meticais

**Valor de Abertura:** 200 000,00 Meticais

Com um total de **Cerca de 230 itens em diversas quantidades disponíveis**, este leilão inclui produtos de alta qualidade a preços atrativos, proporcionando uma oportunidade única de adquirir vários itens.

Não são vendidos itens em separado – venda em lote único.



**MARQUE VISITA:** Silva Mondlane +258 84 6317 145

**VISITAS POR MARCAÇÃO:** Os artigos estão localizados no Bairro da Machava - Matola.

*DON'T SEARCH, FIND!*

*YOUR ONLINE MOMENT!*

**ME - Material de Canalização e Equipamentos Variados - Maputo**

TERMINA A 04 DE JUNHO ÀS 11:00

**LOTE 89**

Nº do Equip.	Descrição do Material de Canalização	Quantidades	
1	Forquilha PVC Ø 110mm	10	Un
2	Forquilha PVC Ø 110x50mm	7	Un
3	Forquilha PVC Ø 75mm	19	Un
4	Forquilha PVC Ø 75x50mm	14	Un
5	TE PVC Ø 110mm	20	Un
6	TE PVC Ø 125mm	2	Un
7	TE PVC Ø 200mm	1	Un
8	TE PVC Ø 90mm	1	Un
9	TE PVC Ø 63mm	3	Un
10	TE Redução PVC Ø 110 x 50 x 110mm	36	Un
11	União Redução PVC 50 x 40mm	225	Un
12	União Simples PVC 125mm	18	Un
13	Caixa Seifonada PVC Ø 110x50x40mm	20	Un
14	Forquilha Ø 110x75mm	5	Un
15	Forquilha Ø 40x45°	7	Un
16	Meia Curva PVC Ø 75x45°	2	Un
17	União Redução PVC 110 x 75mm	6	Un
18	União Redução PVC 90 x 75mm	1	Un
19	União Simples PVC 110mm	84	Un
20	Curvas PVC Ø 125mm	12	Un
21	Lavatório C/Grelha INOX	8	Un
22	Autoclismo	1	Un
23	Base de Inox	10	Un
24	Lavatório Porcelana	1	Un
25	Suporte de Porcelana P/Lavatório	10	Un
26	Sanita Turca de Porcelana	1	Un
27	Válvula Esférica 4"	5	Un
28	Válvula Esférica 1¼"	27	Un
29	Válvula Boca de Incêndio 3"	4	Un
30	Válvula de Incêndio 4"	1	Un
31	Válvula de Incêndio 2½"	1	Un
32	Válvula de Incêndio 80mm	3	Un
33	Sanitas de Descargas de Parede	2	Un
34	União PEAD Ø 110mm fêmea - Fêmea	1	Un
35	União PEAD Ø 110mm C/Bujão	60	Un
36	União PEAD Ø 63mm C/Bujão	20	Un
37	União PEAD Ø 40mm C/Bujão	2	Un
38	Curvas PEAD Ø 50mm	4	Un

**ME - Material de Canalização e Equipamentos Variados - Maputo**

TERMINA A 04 DE JUNHO ÀS 11:00

**LOTE 89**

Nº do Equip.	Descrição do Material de Canalização	Quantidades	
39	Cotovelo PPR Fêmea - Fêmea $\Phi$ 1"	1	Un
40	Cotovelo PPR Fêmea - Fêmea $\Phi$ 40mm	1	Un
41	Sanita Turca Inox	8	Un
42	Colete Salva-vidas	6	Un
43	Bancada INOX 1x50cm	3	Un
44	Suporte de Bancada INOX	22	Un
45	Corrimão 1.80m	5	Un
46	Caixa Metálica 1.40x60cm	1	Un
47	Porte Bagagem	7	Un
48	Tirantes PVC	1000	Un
49	Kit Completo de Chuveiro	2	Un
50	Torneiras C/Chuveiro	7	Un
51	Rodapé de Borracha	15	Un
52	Torneiras Quente/Frio	2	Un
53	Caixas Metálicas	2	Un
54	Banca Lava Loiça 1.65x65cm	1	Un
55	Réguas Metálicas 2M	5	Un
56	Forquilhas PVC $\Phi$ 40mm x 45°	20	Un
57	Caixa de Primeiros Socorros	1	Un
58	Picaretas	3	Un
59	Curvas PVC $\Phi$ 40mm	100	Un
60	Forquilha PVC $\Phi$ 90mm x 45°	2	Un
61	Forquilha PVC $\Phi$ 110mm x 45°	1	Un
62	Meias Curvas PVC $\Phi$ 63mm x 45°	7	Un
63	Meia Curva PVC $\Phi$ 50x45°	1	Un
64	Boias de Salva Vidas	7	Un
65	Ralo Metálico	1	Un
66	Parafusos 8.8	1	Cx.
67	MasterSeal 910 20x10mm	17	Un
68	Abraçadeira Metálica 48mm	18	Un
69	Abraçadeira Metálica 63mm	205	Un
70	Curva PVC $\Phi$ 110mm	2	Un
71	Meia Curva PVC $\Phi$ 110mm	1	Un
72	União de Descarga P/Sanita $\Phi$ 90mm	40	Un
73	União de Descarga P/Sanita $\Phi$ 90mm Parede	36	Un
74	Banheira Marbella	1	Un
75	Banheira Metálica	1	Un
76	Sifão Cromado "Roca"	22	Cxs.
77	Parafuso Pinça de Porco Sextavada	13	Cxs.

**ME - Material de Canalização e Equipamentos Variados - Maputo**

TERMINA A 04 DE JUNHO ÀS 11:00

**LOTE 89**

Nº do Equip.	Descrição do Material de Canalização	Quantidades	
78	Prego de Gás F25	3	Cxs.
79	Fibra Absorvente de Óleo	3	Sacos
80	Teto Falso PLATEX	22	Un
81	Chapa Galvanizada Dobrada AVAC	105	Un
82	Bancada INOX 1m x 40cm	8	Un
83	Sika Latex Resina de Aderência 20L	1	Un
84	Resina de Poliamida	1	Un
85	União Galvanizada 2"	81	Un
86	Suporte de Latão	196	Un
87	Diversas Anilhas de Borracha	1	Cx.
88	Diversas Anilhas de Borracha	1	Saco
89	Abraçadeiras de Aperto Mecânico 22-34mm	11	Cxs.
90	Suportes P/Down Lights	3	Un
91	Fio de Prumo	2	Un
92	Dutos de Alumínio 45° AVAC	7	Un
93	Curvas PEAD Φ 40mm	2	Un
94	Corrimão Inox	33	Un
95	Holofotes	2	Un
96	Bate Linhas	2	Un
97	Abraçadeira P/Tomada de Carga	9	Un
98	Mangueira P/Soldadura	7	Un
99	Meia Curva PVC Φ 125x45°	10	Un
100	Balatas 215	4	Un
101	Balatas 271x96.5x12	4	Un
102	Tubo de Esgoto P/Pia JD-104	233	Un
103	Retalhos de Reguladores P/Janelas	154	Un
104	Diversas Bandeiras N Países	1	Cx.
105	Cortina Persiana	1	Un
106	Capacetes Vermelhos	40	Un
107	Regulador de Janelas Tipo Basculante	164	Un
108	Maçanetas P/Portas	135	Pares

COMPONENTES DO LOTE ÚNICO

## ME - Material de Canalização e Equipamentos Variados - Maputo

TERMINA A 04 DE JUNHO ÀS 11:00

### LOTE 90

Nº do Equip.	Descrição do Material	Quantidades	
1	Parafusos Aço Inoxidado 7x2¼"	96000	Un
2	Maçanetas de Portas	27	Un
3	Cambotas	13	Un
4	Bucho Plástica de 23mm	36	Cxs.
5	Redutores Duto	123	Un
6	Pastas de Ferramentas	1300	Un
7	Saboneteiros	168	Un
8	Fechaduras Inox	22	Un
9	Fechaduras Cinza Envasado	9	Un
10	Fechadura Preta Envasado	18	Un
11	União PVC	7	Un
12	União PVC 1¼"	3	Un
13	União PVC Branco	20	Un
14	Válvula esfera PVC	2	Un
15	Parafusos	27	Un
16	Porcas	27	Un
17	Parafusos 8.8	16	Un
18	Abraçadeira	205	Un
19	Abraçadeira	356	Un
20	Over Header Door Closer Kit	19	Un
21	Dobradiças 35 mm	6	Un
22	Escape e tampa de Aço HVAC	4	Un
23	Sifões Cromado Garrafa	19	Un
24	Canela tubo externo	5	Un
25	Holofotes	5	Un
26	Armaduras Florescentes	1	Un
27	Lâmpadas Florescentes	10	Un
28	Fusíveis NT2 250A	18	Un
29	Fusíveis NT2 400A	3	Un
30	Suportes para fusíveis	5	Un
31	Separador de Gorduras Inox	1	Un
32	Ligação União Bronze	144	Un
33	União Bronze ½	12	Un
34	União Bronze	6	Un

COMPONENTES DO LOTE ÚNICO

**ME - Material de Canalização e Equipamentos Variados - Maputo**

TERMINA A 04 DE JUNHO ÀS 11:00

**LOTE 90**

Nº do Equip.	Descrição do Material	Quantidades	
35	Puxadores de Portas	3	Un
36	Dobradiças	24	Un
37	Canhões	64	Un
38	Maçanetas	44	Un
39	Vedantes	23	Un
40	Reguladores de Janelas	50	Un
41	Urinol	12	Un
42	Lâmpada de Iluminação Pública	1	Un
43	Abraçadeira Creme	3040	Un
44	Fusíveis NH01 200A	15	Un
45	Fusíveis ET1 40A	2	Un
46	Fusíveis 100A	4	Un
47	Fusíveis 125A	6	Un
48	Fusíveis NT11 25A	3	Un
49	Fusíveis NT00 32A	18	Un
50	Bucha Porcelana	6	Un
51	Comutador de parede	15	Un
52	Placa de Bornes	16	Un
53	Tomada RTU	7	Un
54	Mangueira de Chuveiro	1	Un
55	Aplique P/Interruptores	30	Un
56	Globo de Iluminação Grande	4	Un
57	Disjuntor Diferencial Tetrapolar	21	Un
58	Inversor	14	Un
59	Bucais de Alimentação	500	Un
60	Caixas de Derivação Quadrada	212	Un
61	Espelhos P/Tomadas	62	Un
62	Ligadores	352	Un
63	Acessório de Quadro Volante	12	Un
64	Interruptores Duplos	390	Un
65	Interruptores Duplos	600	Un
66	Reguladores de Aquecedor	150	Un
67	Caixas de Telecomunicações	2	Un
68	Ligadores	110	Un
69	Lâmpadas 12v	1	Un

COMPONENTES DO LOTE ÚNICO

**ME - Material de Canalização e Equipamentos Variados - Maputo**

TERMINA A 04 DE JUNHO ÀS 11:00

**LOTE 90**

Nº do Equip.	Descrição do Material	Quantidades	
70	Kit de Placa de Emergência	18	Un
71	Globo de Iluminação Pequeno	7	Un
72	Acessórios Elétricos	90	Un
73	Luminárias	6	Un
74	Luminárias Globulares	1	Un
75	Caixa de Derivação Pequena	1	Un
76	Curva VD 20 90°	218	Un
77	União VD 16	1000	Un
78	União VD 20	1000	Un
79	União VD 32	50	Un
80	Lâmpadas Florescentes	5	Un
81	Campainhas	3	Un
82	Tomadas Trifásicas	16	Un
83	Caixas de Derivação Circular	14	Un
84	Caixas de Derivação Retangular	14	Un
85	Tomadas de Telecomunicações	22	Un
86	Iluminadores Circulares	24	Un
87	Torneiras de Casa de Banho	7	Un
88	Calha de tomada de Telecomunicações	60	Un
89	Mosaico	50	Un
90	Corrimão	7	Un
91	Fixadores de Portas	1300	Un
92	Mangueira de Urinário	41	Un
93	Calhas	Diversas	Un
94	Barramento de escada	8	Un
95	Exibição de Chamadas de Mosaico 6 Vias	6	Un
96	Acessórios de guarda-roupa Branco	41	Un
97	Aplique	9	Un

## COMPONENTES DO LOTE ÚNICO

### ME - Material de Canalização e Equipamentos Variados - Maputo

TERMINA A 04 DE JUNHO ÀS 11:00

## LOTE 91

Nº do Equip.	Descrição do Material	Quantidades	
1	Sela Rosca Azul	16	Cxs.
2	Electrodes (E7018)	98	Kg
3	Parafusos c/Porcas TMS 4.6	24	Un
4	Vedantes $\Phi$ 40mm	63	Un
5	Arnéis de Segurança	20	Un
6	Aros de Alumínio P/Janelas	13	Un
7	Janelas de Alumínio	45	Un
8	Sinalizadores Inteligentes Monolight	3	Un
9	Caixas de Primeiros Socorros	3	Un
10	União Articulada Galvanizada Dn 63mm	240	Un
11	Pó de Soldagem Térmica de Fusão P/Sistema de Aterramento	18	Un
12	Rolos de Sinalização Verde	2	Un
13	Tijolo de Vidro	12	Un
14	União Galvanizada 2"	90	Un
15	Saco de Antarate	1	Un
16	Lavatório Hospitalar INOX 1.20x80cm	9	Un
17	Banca Hospitalar de Autópsia INOX 2.55x80cm	2	Un
18	Urinol de Parede INOX 1.25x1.20m	10	Un
19	Bidê	8	Un
20	Corrimão INOX	9	Un
21	Caixas de Armaduras	18	Un
22	Calhas de Tomadas de Telecomunicações	69	Cxs.
23	Rolos de Papel de Embrulho	16	Un
24	Polia Volante	120	Un
25	Calços PVC $\Phi$ 40mm	500	Un
26	Válvula de Gaveta $\Phi$ 63mm	6	Un
27	Válvula de Gaveta $\Phi$ 110mm	2	Un
28	Sifão Cromado	7	Un
29	TE Galvanizada $\Phi$ 1"	25	Un
30	União Galvanizada $\Phi$ 1"	14	Un
31	Refletores de Pavimentação	8	Cxs.
32	Bobinas de Arame de Solda Revestido em Cobre $\Phi$ 1.2mm; 15Kg cada	19	Un
33	Luvas P/Serralheiro (87 volumes = 1044)	87 vol.	Un

## Como fazer o registo em [www.leilosoc.co.mz](http://www.leilosoc.co.mz)?

Para participar num leilão Online e efetuar a sua oferta através da Internet, necessita de estar registado.

## Como fazer o Registo?

Através do seu computador (ou telefone) aceda a [www.leilosoc.co.mz](http://www.leilosoc.co.mz)  
De seguida, clique em “Entrar”:

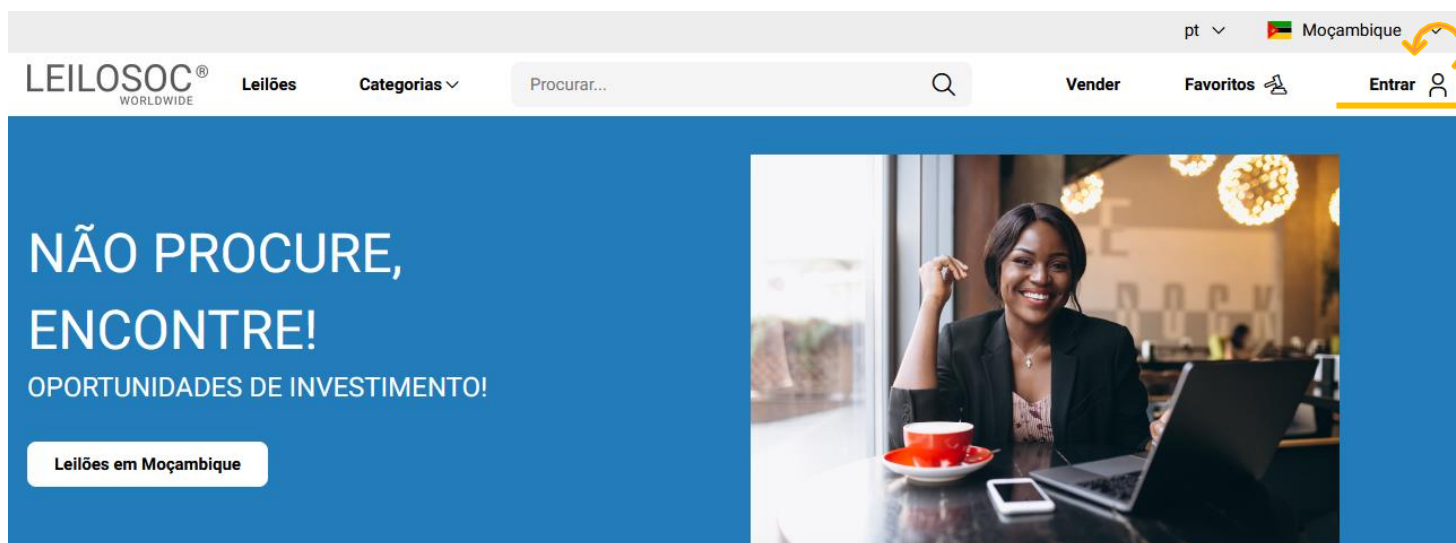

No passo seguinte, pode iniciar o registo com o seu login Google ou Microsoft, ou, introduzir os seus dados, clicando em **criar conta**:

Senha

Lembrar-me

Entrar

ou

Logins Sociais

Entrar com Microsoft

Entrar com Google

Autenticação.Gov

Novo por aqui? [Criar conta](#)

Preencha os seus dados e clique em “**Criar conta**”

# LEILOSOC<sup>®</sup>

WORLDWIDE

Bem Vindo ao Mundo Digital Leilosoc®. Se já tiver uma conta registada, utilize a opção "Esqueceu-se da sua senha?", para recuperar a sua conta. Bons Negócios!

Endereço de e-mail

Endereço de e-mail

Senha

Senha

Senha

Introduza novamente a senha

Ao clicar em "Criar conta", leu e concordou com os [Termos e Condições](#) e [Política de privacidade](#)

Criar conta

Depois, aceda à sua conta de email e confirme... ... o seu endereço de email, clicando em “aqui”

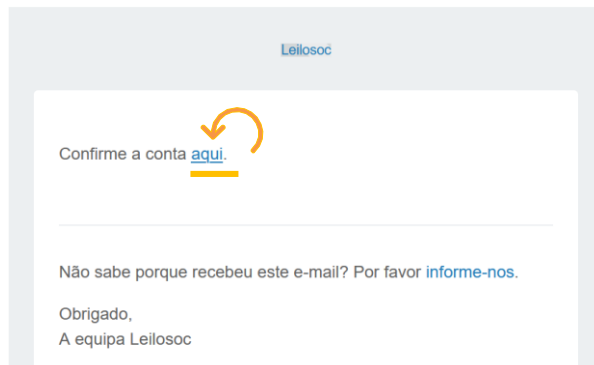

De seguida preencha os seus dados. Note que os campos marcados com “\*” são obrigatórios:

Primeiro Nome*	Último Nome*
<input type="text"/>	<input type="text"/>
Data de Nascimento*	Número de telefone
<input type="text" value="dd / mm / aaaa"/>	<input type="text"/>

Terá de aceitar os termos e condições e, opcionalmente, receber a nossa newsletter para não perder nenhuma oportunidade!

Aceitar os [termos e condições](#)

Aderir à newsletter da Leilosoc

Se pretender licitar em nome de uma empresa, preencha os respetivos dados:

É empresa?

País do NIF Empresarial

NIF Empresa

Por último, para confirmar a sua identidade, introduza uma cópia do seu nuit ou em alternativa um documento de identificação. Seleccione o ficheiro no seu computador (ou telefone) e clique em “upload”

Tipos de ficheiros suportados: [.pdf, .jpg, .jpeg, .png, .gif](#)

Nenhum arquivo selecionado.

Para terminar o seu registo clique em “Guardar”

Bons negócios!

Necessita de ajuda? Contacte-nos! Temos todo o prazer em ajudar:  
Isse Acácio +258 84 869 0941

## Como Licitar?

Para participar num leilão Online e efetuar a sua oferta através da Internet, necessita de, em primeiro lugar, fazer o login em [www.leilosoc.co.mz](http://www.leilosoc.co.mz)

## Como fazer o Login?

Através do seu computador (ou telefone) aceda a [www.leilosoc.co.mz](http://www.leilosoc.co.mz)  
De seguida, clique em “Entrar”:

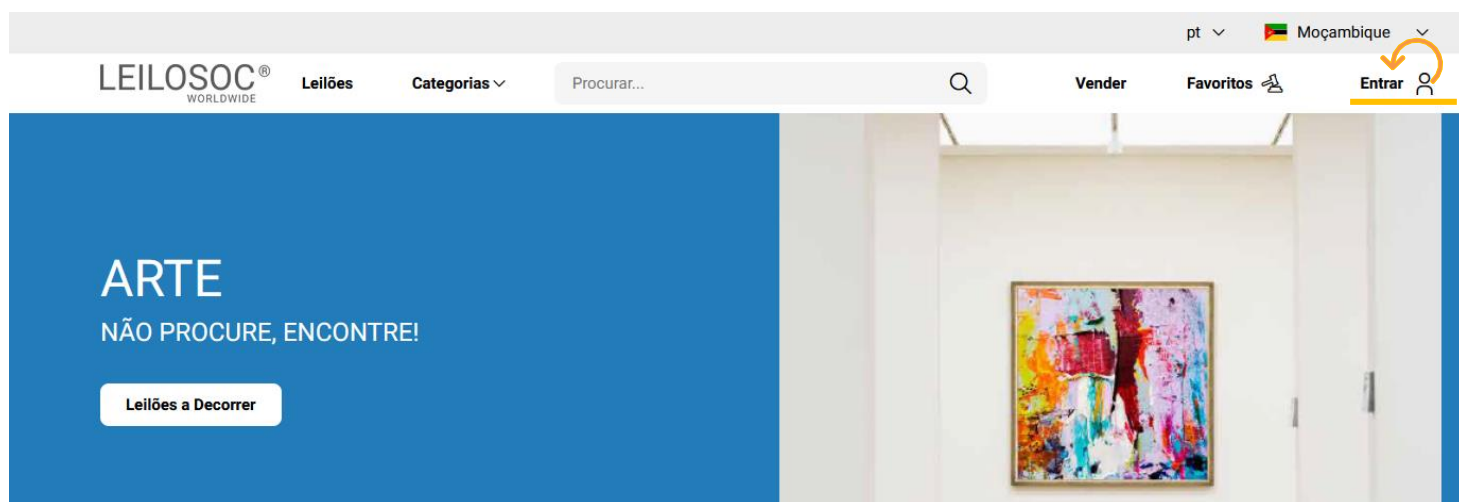

Introduza o seu endereço de email e a palavra-passe/password:

E-mail

Senha [Esqueceu-se da sua senha?](#)

Lembrar-me

Entrar

← Introduza o seu endereço de email

← Introduza a sua palavra-passe

← Por último, clique em “Entrar”

Repare, que depois de ter realizado o Login, o topo da página é alterado, mostrando o acesso à sua área pessoal.

The screenshot shows the website header after a successful login. The top navigation bar includes the LeilosoC logo, a search bar, and links for 'Vender', 'Favoritos', and 'Olá, David'. A user profile dropdown menu is open, showing options: 'A Minha Conta', 'As minhas licitações', 'Os meus leilões', and 'Sair'. The main banner features the text 'SINTA A ADRENALINA DE GANHAR! BOA ESTADIA NA NOSSA PLATAFORMA!' and an image of a smiling couple.

## Consultar os Leilões:

Clique em “Leilões”:

This screenshot shows the website header with the 'Leilões' menu item highlighted by an orange arrow. The main banner displays 'VEÍCULOS NÃO PROCURE, ENCONTRE!' and a 'Leilões a Decorrer' button. An image of a dark blue Audi car is shown on the right side of the banner.

Nesta página tem acesso à listagem de leilões, para ver os lotes disponíveis, clique num dos leilões:

pt ▼ Moçambique ▼

LEILOSOC<sup>®</sup> WORLDWIDE Leilões Categorias ▼ Procurar... 🔍 Vender Favoritos 📌 Olá, David 👤 ▼

Maio 2023 ▼ 04 qui 05 sex 06 sáb 07 dom 08 seg 09 ter 10 qua 11 qui 12 sex 13 sáb 14 dom 15 seg 16 ter 17 qua 18 qui 19 sex 20 sáb 21 dom 22 seg 23 ter 24 qua 25 qui 26 sex 27 sáb 28 dom 29 seg 30 ter 31 qua

**Filtro** 7 Resultados Ordenar por Data de fim

Total filtros: 0

Data de término  
aaaa-mm-dd 📅

Categoria  
Qualquer ▼

Subcategoria



Leilão Eletrónico 4 Lotes



Leilão Eletrónico 16 Lotes



Leilão Eletrónico 7 Lotes

Utilize a barra de navegação do calendário para visualizar os leilões no mês atual e seguintes:

Maio 2023 ▼ 04 qui 05 sex 06 sáb 07 dom 08 seg 09 ter 10 qua 11 qui 12 sex 13 sáb 14 dom 15 seg 16 ter 17 qua 18 qui 19 sex 20 sáb 21 dom 22 seg 23 ter 24 qua 25 qui 26 sex 27 sáb 28 dom 29 seg 30 ter 31 qua

Na página do leilão pode consultar todos os lotes, bastando clicar num deles para o consultar em detalhe.

## Como se registar num leilão:

Para poder licitar num leilão tem, em primeiro lugar de se registar no leilão e prestar uma caução para poder licitar. A caução será devolvida se depois de participar no leilão não ganhar nenhum lote. Se ganhar um ou mais lotes, a caução será utilizada para o pagamento do mesmo.

Para se registar, clique em “Registar”:

Este Leilão exige um registo prévio. Registar →

Depois, aceite as condições de venda e clique em “Confirmar”:

## Registo Prévio

Este leilão requer o seu registo prévio. Para validação do mesmo é obrigatório pagamento de caução. Verifique as Condições Gerais de Venda. Se está de acordo com as mesmas, marque um visto na caixa abaixo e clique no botão de registo.

Aceito as condições gerais de venda

Cancelar

Confirmar

## Como Licitar:

Na página do lote, introduza a licitação que pretende:

Tenha em atenção a **data e hora de fim** do(s) lote(s) que está interessado. Na altura que o leilão termina, terá de estar a acompanhar as licitações, para o caso da sua licitação ser superada por outro licitante.

**Valor Base** – é o valor a partir do qual o lote se considera vendido. Ou seja, qualquer licitação igual ou superior ao valor base garante a compra do lote

**Valor de Abertura** – Valor a partir do qual pode licitar. Caso a maior licitação não atinja o valor base, não é garantida a venda do lote

**Licitação Rápida** – Pode utilizar um dos valores sugeridos e fazer a sua licitação (basta clicar no valor que pretende)

**Licitação direta** – Pode introduzir o valor que pretende e, depois, clicar em “Licitação”

**Licitação Automáticas** - Insira o valor máximo que pretende oferecer pelo lote e o sistema gere as licitações por si (até ao máximo do valor que indicou)

Exemplo (Licitações automáticas): Se fizer uma licitação automática de 300.000 MT, o sistema vai colocar a menor licitação possível (170.000); se outro licitante fizer uma licitação, por ex., de 180.000 – o sistema automaticamente, vai subir a licitação em seu nome e assim sucessivamente. Supondo que, no final do leilão, a licitação mais alta é sua, no valor de 250.000 – este será o valor de compra do lote (apesar de ter colocado 300.000)

## Título do Lote

🕒 **Termina em 49d 0h 14m 16s** Leilão Eletrónico ⓘ

Licitação atual	Valor de Abertura <b>748.000,00 MT</b>
<b>768.000,00 MT</b>	Valor Mínimo ---
	Valor base <b>1.100.000,00 MT</b>

### Licitação rápida

778.000,00 MT

788.000,00 MT

798.000,00 MT

### Licitação directa

Valor MT

Licitação

### Licitação automática

Valor MT

Licitação automática

Continuaremos a licitar por si até ao montante máximo que definiu, permitindo que esteja sempre um passo à frente dos outros licitantes.

**Depois de introduzir a sua licitação, terá de a confirmar, clicando em “Confirmar”**

## Pretende efectuar a licitação?

Quase lá! Será que esta vai ser a licitação vencedora? Lembre-se, todas as licitações são vinculativas.

Tipo	Valor	IVA	Subtotal
Valor Licitação	788.000,00 MT	16,00 %	914.080,00 MT
Comissão (10%)	78.800,00 MT	16,00 %	96.924,00 MT

**Total**

**1.011.004,00 MT**

Cancelar

Confirmar

## CONDIÇÕES GERAIS DE LEILÃO ELETRÔNICO

Compete à LEILOSOC<sup>®</sup> garantir o regular desenvolvimento do Leilão Eletrônico, que se regula pelas seguintes condições gerais de venda:

### A. REGISTO NO PORTAL DE LEILÕES LEILOSOC<sup>®</sup>

1. Os licitantes e possíveis arrematantes devem estar devidamente registados no portal da LEILOSOC<sup>®</sup> antes de efetuar qualquer licitação.

2. Na criação de conta na plataforma LEILOSOC.COM devem constar todos os elementos de identificação necessários à faturação e/ou outorga do Contrato de Compra e Venda, como nome, morada/ sede, número de B.I./Cédula Pessoal, Certidão de registo de nascimento, cartão de eleitor e carta de condução, cartão ou declaração de NUIT

2.1. Anexação de documentos: é obrigatório anexar cópia do BI, cartão de eleitor, carta de condução, cartão ou declaração de NUIT, passaporte, cartão de residência ou outro análogo caso se trate de licitante em nome individual, e de Alvará, Certidão Comercial e Declaração de NUIT, no caso da licitação ser efetuada por pessoa coletiva.

3. Após finalização do registo, será solicitada a confirmação da conta de e-mail. A confirmação é imprescindível para validar o e-mail solicitado e ser-lhe permitido licitar.

4. O licitante assume a veracidade dos dados facultados, bem como todas as obrigações e responsabilidades daí, nomeadamente efetuar os pagamentos.

### B. SOBRE OS BENS EM LEILÃO

5. Os bens (imóveis ou móveis sujeitos ou não a registo) são vendidos nas condições, estado físico e jurídico em que se encontram, pelo que a LEILOSOC<sup>®</sup> declina qualquer responsabilidade relativamente ao seu estado de conservação ou funcionamento. Se nada for informado em contrário, são transmitidos livres de ónus ou encargos, pessoas e bens\*.

6. Cabe aos interessados verificar os bens, presumindo-se que ao licitar está na posse de toda a informação e conhece o estado real dos mesmos. Não pode o pagamento ser condicionado à obtenção de elementos ou realização de visitas, porquanto todas as questões relacionadas com os bens em venda presumem-se tratadas a priori, isto é, o licitante declara ao licitar que conhece e tem perfeita consciência do estado do bem licitado.

7. O Dec-Lei 84/2021 – “Defesa do Consumidor” que regula os direitos do consumidor na compra e venda de bens, conteúdos e serviços digitais, por força do artigo 4.º n.º 1 alínea a) não se aplica às vendas efetuadas no âmbito da liquidação de ativos em processo de insolvência ou em processo executivo. É conferido carácter vinculativo às licitações efetuadas, ao licitante fica vedada a faculdade de requerer a anulação da sua licitação.

8. Todos os leilões eletrónicos (regra geral) são compostos por um período de visitas aos bens - em horário pré-definido ou por marcação. Quando o período de visitas é pré-definido, o horário e morada física em que os bens podem ser visitados estão divulgados na área do leilão eletrónico e/ou na área do bem. Quando o tipo de visitas é por marcação, deverá contactar a LEILOSOC<sup>®</sup>, de forma a agendar a visita. O comprador fica responsável pela vistoria do bem, não podendo a falta desta análise ser imputada à LEILOSOC<sup>®</sup>.

8.1. Nos casos em que não é possível efetuar visitas, as licitações são de igual modo vinculativas e não podem ser condicionadas com base na ausência da inspeção do bem.

9. A venda dos imóveis nos processos de insolvência está dispensada, nos termos da lei, da apresentação de Licença de Utilização, Certificação Energética e da Ficha Técnica e nos prédios rústicos da submissão do Conservatória do Registo Predial

### C. DURAÇÃO DO LEILÃO ELETRÔNICO

10. O leilão decorrerá no período publicitado na área do leilão, sendo constituído por uma data e hora de início e uma data e hora de fim.

11. Nos últimos 5 minutos de cada leilão, as novas licitações reiniciam a contagem decrescente em 5 minutos. Assim, por exemplo, se um leilão está agendado para terminar às 17:00, e acontece uma licitação às 16:58, o leilão prolonga-se, automaticamente, por mais 5 minutos, terminando às 17:03 e assim sucessivamente. O leilão termina quando mais nenhuma licitação é apresentada dentro do tempo restante.

12. Todos os bens em leilão estão identificados com um temporizador decrescente em horas, minutos e segundos.

### D. FUNCIONAMENTO DO LEILÃO ELETRÔNICO

13. O licitante, ao licitar, assume a responsabilidade decorrente de tal ato, nomeadamente de adquirir o bem, pelo valor que ofereceu, em conformidade com o estabelecido na lei e nestas condições de venda.

13.1. Quando a licitação vencedora é inferior ao valor mínimo ou ao valor base, na falta de valor mínimo, considera-se Registo de Oferta. A esta licitação é conferido carácter vinculativo.

14. Os lotes em leilão eletrónico, apresentam os seguintes valores:

14.1. Valor Base: valor atribuído ao bem ou ao conjunto dos bens que integram um determinado lote.

14.2. Valor Mínimo: valor a partir do qual, na maioria dos casos, o bem se considera vendido.

14.3. Valor de Abertura: valor a partir do qual serão aceites licitações com vista à venda do bem. Quando o valor das licitações realizadas for superior ao valor de abertura, mas inferior ao Valor Mínimo, cabe à Leiloeira decidir sobre a sua aceitação ou não, de acordo com a decisão do(a) Administrador(a) da Insolvência/Agente de Execução/ Vendedor(a).

14.4. Licitação Atual: valor da licitação mais elevada, recebida até ao momento.

## CONDIÇÕES GERAIS DE LEILÃO ELETRÔNICO

\*Não se inclui a transmissão de direitos. Os Imóveis alienados no âmbito de Processo Executivos que se encontrem ocupados pelos executados, são transmitidos nesse mesmo estado. O processo de desocupação ocorre após a celebração do contrato de compra e venda e do pagamento da totalidade do preço.

**15.** Os lances mínimos de licitação são de:

- a.** MT 50,00 para lotes com “valor de saída” igual ou inferior a MT 500,00;
- b.** MT 100,00 para lotes com “valor de saída” de MT 501,00 a MT 5.000,00;
- c.** MT 500,00 para lotes com “valor de saída” de MT 5.001,00 a MT 10.000,00;
- d.** MT 1.000,00 para lotes com “valor de saída” de MT 10.001,00 a MT 50.000,00;
- e.** MT 2.000,00 para lotes com “valor de saída” de MT 50.001,00 a MT 100.000,00;
- f.** MT 5.000,00 para lotes com “valor de saída” de MT 100.001,00 a MT 250.000,00;
- g.** MT 10.000,00 para lotes com “valor de saída” superior a MT 250.000,00;
- h.** Casos específicos serão indicados nas condições específicas do leilão e/ou na área de informação dedicada ao leilão eletrônico e/ou ao produto em concreto.

**16.** Os licitantes serão avisados, por email, caso surja uma licitação que supere a sua. A LEILOSOC® não se responsabiliza por eventuais atrasos na entrega do email, dado que o serviço de entrega e receção do correio eletrónico não é de sua responsabilidade.

**17.** Todas as restantes licitações (que não venceram o leilão) são automaticamente arquivadas.

### E. COMO PARTICIPAR

**18.** Se, para licitar, for obrigatório o Registo Prévio no Leilão Eletrónico, será exigido pagamento de caução. Este valor estará devidamente discriminado na página “Como Participar” do respetivo dossier de venda, assim como visível na página do leilão em LEILOSOC.COM.

**18.1.** As cauções são devolvidas assim que não se mostrem necessárias.

### F. COMISSÕES PELOS SERVIÇOS PRESTADOS

**19.** Ao valor da venda acresce uma comissão pelos serviços prestados pela LEILOSOC® e IVA respetivo, cujo pagamento é da responsabilidade do comprador (seja o mesmo, particular, pessoa coletiva/ sociedade, credor hipotecário, entidade bancária ou financeira, entidade com ou sem direito de preferência, preferente de qualquer natureza incluindo remidores, nos seguintes termos:

- a. Bens Imóveis:** 5% sobre o valor proposto e IVA respetivo (à taxa legal em vigor).
- b. Bens Móveis:** 10% sobre o valor proposto e IVA respetivo (à taxa legal em vigor).
- c. Direitos, nomeadamente Quinhões Hereditários, Usufrutos, Quotas, Meações, Ações e Outros:** 10% sobre o valor proposto e IVA respetivo (à taxa legal em vigor).
- d. Estabelecimento Comercial/Unidade Industrial:** 10% sobre o valor proposto e IVA respetivo (à taxa legal em vigor). Considera-se Estabelecimento ou Unidade Industrial sempre que a venda incida sobre o todo (imóvel e respetivos bens móveis) independentemente de este se encontrar ou não em atividade ou estar dotado de licenças de exploração validas.
- e. Arte:** 15% sobre o valor proposto e IVA respetivo (à taxa legal em vigor).

**20.** Casos específicos serão indicados nas condições específicas do leilão e/ou na área de informação dedicada ao leilão eletrônico e/ou ao produto em concreto. Em caso de adjudicação de um ou mais bens, o licitante será notificado após o término do leilão, para proceder ao pagamento, no prazo de 3 dias, do preço (bens móveis e direitos) ou do sinal (bens imóveis) e da comissão.

**21.** Nos casos em que o valor licitado, apesar de ser o mais elevado, é inferior ao valor de venda do bem, o licitante será oportunamente contactado a fim de lhe ser comunicada a posição da leiloeira.

### G. PAGAMENTO DOS BENS

**22. Bens Imóveis:**

- a.** O arrematante e promitente-comprador pagará, com a Adjudicação/Arrematação, 10% do valor proposto, a título de sinal e princípio de pagamento, bem como o valor correspondente pelos serviços prestados pela leiloeira.
- b.** O remanescente do preço será pago na celebração do contrato definitivo (Escritura pública, DPA, Título Transmissão), a realizar no prazo de 30 dias, ou nos casos em que há lugar a notificações de direitos de preferência, os títulos realizar-se-ão assim que os prazos se mostrem esgotados.
- c.** O Contrato definitivo de compra e venda será agendada pelo Estabelecimento de Leilão, logo que toda a documentação indispensável para o efeito se encontre reunida e será realizada em local determinado pelo Sr(a). Administrador(a) da Insolvência/Agente de Execução/Vendedor(a), sendo regra geral, na área geográfica do seu domicílio profissional.
- d.** Se por motivos alheios à Leiloeira e ao promitente comprador, o contrato de compra e venda não for celebrado – por decisão do(a) Administrador(a) da Insolvência/Agente de Execução/Vendedor(a) ou por decisão judicial, nomeadamente em caso de irregularidade ou outro vício que seja impeditivo ou torne inválida ou ineficaz a venda – quaisquer quantias pagas pelo arrematante ser-lhe-ão devolvidas em singelo.

**23. Bens Móveis:**

- a.** Com a arrematação haverá lugar de imediato ao pagamento da totalidade do valor proposto e respetivo IVA;
- b.** No caso de aquisição de bens móveis sujeitos a registo (veículos/motociclos/embarcações), compete ao proponente/comprador o pagamento do(s) emolumento(s) referente(s) ao registo de propriedade, a seu favor, na Conservatória de Registo e/ou Capitania competente;
- c.** Os registos de transmissão da propriedade dos veículos são efetuados pelo Estabelecimento de Leilão.
- d.** O levantamento das viaturas só é autorizado após a conclusão do registo de transmissão.

**24.** O não pagamento do preço, não levantamento dos bens ou desistência, poderá ter as seguintes implicações:

- a.** A venda ser considerada sem efeito.
- b.** Não poder concorrer a nova venda.
- c.** Responder criminal e/ou civilmente pelos danos ou prejuízos causados.
- d.** Não reaver o valor pago a título de sinal.
- e.** Ser chamado a ressarcir a massa insolvente e a LEILOSOC®, pela diferença do valor que o respetivo bem móvel ou imóvel venha a ser adjudicado (aplica-se quando a adjudicação se efetue ao licitante anterior ou quando a adjudicação se concretize através de nova ação de venda).
- f.** Bloqueio temporário ou definitivo da conta do licitante.

## CONDIÇÕES GERAIS DE LEILÃO ELETRÔNICO

### H. PAGAMENTO / BRANQUEAMENTO CAPITAIS

**25.** Nos termos do disposto no Regulamento n.º 314/2018, de 25 de maio, dos Deveres Gerais para a Prevenção e Combate ao Branqueamento de Capitais e do Financiamento do Terrorismo (BC/FT), referente à Lei n.º 83/2017, de 18 de agosto, após a adjudicação dos bens licitados, o pagamento poderá ser feito através das seguintes modalidades:

- a. Multibanco.
- b. Transferência Bancária para o IBAN indicado no resumo das adjudicações.
- c. Cheque visado a favor da LEILOSOC, LDA
- d. Numerário – proibido pagar ou receber em numerário em transações de qualquer natureza que envolvam montantes iguais ou superiores 100.000,00MT

**25.1.** É de preenchimento obrigatório o formulário relativo à prevenção e combate ao branqueamento de capitais para transações de montes equivalente ou superior a 500.000,00MT, que será disponibilizado após a adjudicação.

### I. LEGITIMIDADE NO ACESSO AO SERVIÇO

**26.** O leilão eletrônico não poderá ser utilizado por pessoas que não tenham capacidade jurídica plena para a celebração de contratos onerosos, não podendo, nomeadamente, ser utilizado por menores de dezoito anos

**27.** A LEILOSOC<sup>®</sup>, não assume qualquer responsabilidade resultante do facto de os participantes não possuírem capacidade jurídica plena para venderem ou comprarem os produtos.

**28.** Os participantes no leilão deverão informar a LEILOSOC<sup>®</sup> de qualquer situação que limite a sua capacidade jurídica, considerando-se que, se nada for comunicado nesse sentido, será assumido que têm capacidade jurídica plena.

**29.** O participante do leilão obriga-se a manter confidencial a senha de acesso do leilão eletrônico e não poderá usar uma identificação de acesso de que não seja titular. O participante do leilão assume toda a responsabilidade pelas operações efetuadas através da utilização desse dado, ainda que por terceiros, com ou sem a sua autorização, assumindo ainda a responsabilidade pela não divulgação da senha de acesso.

**30.** A leiloeira poderá suspender o acesso ao portal sempre que este viole qualquer disposição legal ou qualquer disposição das presentes Condições Gerais de Venda ou dos seus anexos, bem como no caso de ser detetada qualquer atividade fraudulenta ou ligação a atividade fraudulenta promovida ou exercida pelo participante do leilão e relacionada com o leilão eletrônico.

**31.** Na eventualidade da conta de um participante do leilão ser suspensa ou cancelada, as obrigações assumidas por esse participante do leilão, nomeadamente a obrigação de pontual pagamento de quaisquer montantes em dívida e de conclusão de negócios a que se tenha proposto enquanto comprador, não se extinguem, devendo o participante do leilão cumprir tais obrigações. extinguem, devendo o participante do leilão cumprir tais obrigações.

### J. RESPONSABILIDADE DO PARTICIPANTE DO LEILÃO

**32.** Na utilização do leilão eletrônico, o participante obriga-se a não adotar comportamentos que infrinjam a ordem jurídica vigente ou que lesem interesses ou posições juridicamente protegidas, obrigando-se ainda a não perturbar ou degradar a qualidade do serviço.

**33.** O participante do leilão, compromete-se a observar todos os procedimentos indicados pela leiloeira para a correta utilização do leilão eletrônico e a pautar a sua atuação por elevados padrões de seriedade, prestando apenas informações verdadeiras e atualizadas.

**34.** Não é permitida a participação num leilão com intuítos especulativos, com o objetivo de promover o aumento ou a diminuição do preço do produto leiloado, quer pelo lançamento de ofertas de compra ou de venda, quer pelo incitamento ou provocação do lançamento dessas ofertas, não sendo igualmente permitido, de forma alguma, manipular o processo de realização dos leilões ou influenciar o comportamento dos demais utilizadores do leilão eletrônico, bem como praticar qualquer ato que implique uma sobrecarga injustificada, ou que possa danificar ou interferir com o sistema informático do leilão eletrônico.

**35.** O participante do leilão não poderá utilizar qualquer programa informático, mecanismo ou processo manual de monitorização ou reprodução, total ou parcial, do conteúdo constante das páginas eletrônicas do leilão eletrônico, sem a autorização expressa, por escrito, da leiloeira.

**36.** O participante do leilão assume a responsabilidade pela conclusão das licitações realizadas através do leilão eletrônico, nomeadamente o de adquirir o bem pelo valor que ofereceu, bem como pelo cumprimento da respetiva legislação aplicável.

### K. RESPONSABILIDADE DO LICITANTE

**37.** Atendendo à dificuldade da confirmação da identidade dos utilizadores da Internet, são da exclusiva responsabilidade do Licitante as declarações que presta, designadamente quanto à identificação do seu ou seus representados, qualidade e poderes.

#### **38. Bens Imóveis:**

**a.** Da exclusiva responsabilidade do licitante o licenciamento do imóvel objeto de venda, caso seja imprescindível para a sua transmissão por causa imputável ao adquirente, nomeadamente por recurso a financiamento bancário, não se responsabilizando a Massa Insolvente pelos seus encargos. A escritura pública de compra e venda ou DPA será outorgada, independentemente da existência, ou não, de licença de utilização e/ou de certificado energético e/ou ficha técnica, BUPI, visto que, ao abrigo da lei, o(a) Administrador(a) da Insolvência se encontra dispensado de apresentar tais documentos, e que não inviabiliza a concretização do ato;

**b.** Na eventualidade de existir o recurso ao financiamento/crédito bancário, terá o proponente/promitente-comprador de informar, previamente, a LEILOSOC<sup>®</sup> dessa carência, sabendo previamente que terá de suportar os encargos relacionados com obtenção de toda a documentação exigida pela entidade bancária e sobre a qual o(a) Administrador(a) da Insolvência esteja dispensada(a) de apresentar, nomeadamente a referida na alínea anterior;

**c.** É da exclusiva responsabilidade do proponente/promitente-comprador assumir todos os custos inerentes à aquisição, nomeadamente os impostos aplicáveis.

## CONDIÇÕES GERAIS DE LEILÃO ELETRÔNICO

### 39. Bens Móveis:

**a.** O licitante/participante do leilão, após a confirmação dos pagamentos necessários e a emissão do Título de Adjudicação, assume o encargo e a obrigatoriedade de efetuar a remoção/ levantamento dos bens adquiridos, no local onde os mesmos se encontram, num prazo máximo de 10 dias, exceto se outro prazo for acordado com a imprescindível aprovação do(a) Administrador(a) da Insolvência/Agente de Execução/Vendedor(a);

**b.** O não cumprimento do prazo fixado para a remoção/levantamento dos bens determina a reversão dos bens, ou de parte dos bens que integrem o(s) lote(s), não removido(s)/levantado(s) e, conseqüente, regresso ao património da Massa Insolvente, com perda da totalidade do preço pago pelo(s) bem(ens) e sem direito a qualquer indemnização;

**c.** No decurso da remoção/levantamento dos bens, o serviço de guarda e vigilância dos mesmos e/ou das instalações fica a cargo, e é da exclusiva responsabilidade, do comprador, com o acompanhamento da LEILOSOC®.

**d.** O comprador compromete-se a proceder, unicamente, à remoção/levantamento dos bens constantes no lote adquirido, assim como, a não provocar qualquer dano nas instalações, assumindo inteira responsabilidade pelos eventuais estragos causados no edifício, nomeadamente nas divisórias, na iluminação, nos cabos e quadros elétricos, entre outros.

**e.** O comprador deverá manter toda a documentação existente nas instalações, e que não seja referente aos lotes removidos/ levantados, intacta.

## L. RESPONSABILIDADE DA LEILOSOC®

### 40. É da responsabilidade da LEILOSOC®:

**a.** A colocação de bens em leilão, bem como a informação introduzida no portal de leilões;

**b.** Assegurar o seu funcionamento, garantindo a confidencialidade da identificação dos licitantes.

### 41. Não é da responsabilidade da LEILOSOC®:

**a.** Prejuízos que resultem de falhas ou deficiências do portal de leilões ou das operações de manutenção do mesmo que ocorram por eventos imprevisíveis e insuperáveis, alheios à sua vontade ou controlo, que a impeçam, total ou parcialmente, definitiva ou temporariamente, de cumprir obrigações emergentes do contrato e/ou que resultem do incumprimento, mora ou cumprimento defeituoso que não sejam imputáveis, a título de dolo ou de culpa grave, à Leiloeira ou seus representantes, agentes, auxiliares ou quaisquer outras pessoas que esta utilize para cumprimento das obrigações.

**b.** Falhas ou ineficácia dos equipamentos eletrónicos utilizados pelos utilizadores ou por divergências horárias desses dispositivos.

### 42. A LEILOSOC®, enquanto estabelecimento de leilão, reserva-se aos seguintes direitos:

**a.** Não adjudicar, no caso dos valores obtidos serem considerados insuficientes.

**b.** Cancelar ou suspender as vendas, quando estas ocorrerem de forma irregular

**c.** Exigir, caso ache necessário, que os pagamentos sejam feitos em cheque visado.

**d.** Considerar sem efeito as arrematações que não forem sinalizadas nos termos do ponto 19, alínea a).

**43.** A LEILOSOC® declina toda e qualquer responsabilidade pela autenticidade das marcas dos produtos/bens que se encontram em venda.

**44.** Os quilómetros indicados na publicidade de venda, são os que resultam do odómetro (conta quilómetros), não se responsabilizando por qualquer adulteração ou avaria deste equipamento.

## M. DADOS PESSOAIS - RGPD

**45.** A LEILOSOC® recolherá e procederá ao tratamento informático dos dados pessoais do participante do leilão, inserindo-os numa base de dados apropriada e pela qual será responsável.

**46.** Os dados pessoais fornecidos pelo participante do leilão serão utilizados exclusivamente para fins ligados à execução do respetivo contrato, bem como para atividades de informação e marketing da leiloeira.

**47.** O participante do leilão compromete-se a fornecer e a manter atualizados e verdadeiros os seus dados pessoais. Os dados pessoais respeitantes ao quadro de preenchimento obrigatório do formulário de adesão que se venham a apurar como sendo incorretos ou incompletos, constituem motivo para a imediata suspensão ou cessação da prestação do leilão eletrónico, bem como para a resolução do respetivo contrato.

## N. NOTIFICAÇÕES

**48.** O participante do leilão concorda em receber as notificações relacionadas com o leilão eletrónico, incluindo eventuais alterações às presentes Condições de Venda, para a caixa de correio eletrónico associada ao seu registo.

## O. LEI E FORO APLICÁVEL

**49.** A venda é efetuada nos termos do disposto no art. 1169.º do Código Civil.

**50.** A LEILOSOC® está devidamente acreditada pelo D.L. n.º 155/2015 de 10 de agosto, portadora do seguro de responsabilidade civil no valor de € 200.000,00 Apólice n.º RC63465018 Fidelidade – Companhia de Seguros, S.A.

**51.** Nos termos do disposto no artigo 825º nº 1 c) do Código do Processo civil, a falta de depósito do preço pode levar ao arresto em bens suficientes para garantir o valor em falta, acrescido das custas e despesas, sem prejuízo de PROCEDIMENTO CRIMINAL e sendo aquele, simultaneamente, executado no próprio processo para pagamento daquele valor e acréscimos.

**52.** Para todas as questões não reguladas expressamente nas presentes Condições de venda aplicar-se-á a Lei Moçambicana.

A LEILOSOC®





# LICITE GANHE REPITA

BID · WIN · REPEAT

LEILOSOC.COM





# EM CADA LICITAÇÃO, UMA OPORTUNIDADE DE NEGÓCIO!

WITH EVERY BID, A BUSINESS  
OPPORTUNITY!

LEILO





## PORTUGAL

### SERVIÇOS CENTRAIS

HEADQUARTERS

**Porto** Oporto  
Rua D. João IV, 340  
4000-298 Porto  
+351 228 346 550\*  
707 297 297\*  
geral@leilosoc.com

### SERVIÇOS ADMINISTRATIVOS

ADMINISTRATIVE SERVICES

**Leiria**  
Urbanização Nova Leiria  
Avenida 22 de Maio, 26; 1.º F  
2415-396 Leiria  
geral@leilosoc.com

### CENTROS LOGÍSTICOS

BUSINESS LOGISTICS

**LEILOSOC® Norte** LEILOSOC® North  
Rua da Estrada Velha, 820  
4585-610 Recarei, Paredes  
+351 225 193 200\*  
geral@leilosoc.com

**LEILOSOC® Sul** LEILOSOC® South  
Rua C, 58  
2685-870 Sacavém, Loures  
geral@leilosoc.com

### SERVIÇOS ADMINISTRATIVOS DIGITAIS

DIGITAL ADMINISTRATIVE SERVICES

**Algarve**  
**Açores** Azores Island  
**Madeira** Madeira Island  
geral@leilosoc.com

## ESPAÑA SPAIN

### SERVIÇOS ADMINISTRATIVOS DIGITAIS

DIGITAL ADMINISTRATIVE SERVICES

**Huelva**  
geral@leilosoc.com

## ÁFRICA AFRICA

### ANGOLA

**Luanda**  
Rua da Revolução de Outubro  
Maianga  
+244 935 369 828  
geral@leilosoc.com

### CENTROS LOGÍSTICOS

BUSINESS LOGISTICS

**LEILOSOC Angola**  
Estrada Luanda, Km 48  
Catete, Luanda  
geral@leilosoc.com

### MOÇAMBIQUE MOZAMBIQUE

**Maputo**  
Rua Kamba Simango, 28  
+258 846 928 335  
geral@leilosoc.co.mz

### SERVIÇOS ADMINISTRATIVOS DIGITAIS

DIGITAL ADMINISTRATIVE SERVICES

**Madagáscar**  
**Malawi**  
**São Tomé e Príncipe**  
**Cabo Verde**  
geral@leilosoc.com



NÃO PROCURE, **ENCONTRE!** DON'T SEARCH, **FIND!**

