

# LEILOSOC<sup>®</sup>

WORLDWIDE

DESINVISTA PARA INVESTIR<sup>®</sup>

Proc. n.º BMP-696

## LEILÃO ELETRÔNICO

Até dia 17 de junho de 2026, às 18h30

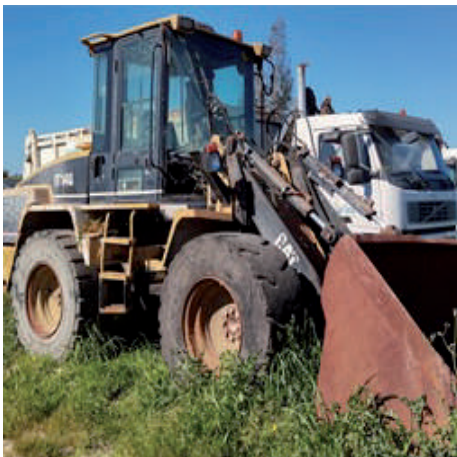

EQUIPAMENTOS  
PROVENIENTES DE:



# DADOS GERAIS



## Leilão Eletrónico

|                                       |  |
|---------------------------------------|--|
| Processo n.º                          | BMP-696  |
| Descrição                             | Equipamentos para Tratamento de Resíduos                   |
| Modalidade de Venda                   | Venda em Estabelecimento de Leilão (Artigo n.º 834 do CPC) |
| Forma de Venda                        | Leilão Eletrónico  |
| Data e Hora de Início do Leilão       | 28 de maio de 2026, pelas 09h00                            |
| Data e Hora Prevista de Fim do Leilão | 17 de junho de 2026, às 18h30                              |



Localização  
**Marrazes, Leiria**



Lotes  
**27**



Valor Base Total  
**€ 125.150,00**

|              |   |
|--------------|---|
| Visitas      | Por marcação  |
| Localização  | Aterro Sanitário de Leiria · Quinta do Banco · 2416-902 <b>Marrazes, Leiria</b> |
| +Informações | Nelson Outeiro · 912 293 026* // geral@leilosoc.com                             |

### NOTA INFORMATIVA:

- Os itens constantes nesta relação de bens estão, até ao término do evento, sujeitos a alterações.
- Os lotes em venda poderão ter horários de término distintos.

\*Chamadas para a rede móvel nacional.

# DESCRIÇÃO DOS BENS MÓVEIS

## LOTE 1

VERBA 1 | **MAN TGM** · Ano 2008

Veículo MAN TGM com grua, matrícula 26-GE-38, n.º de série WMAN08ZZ08Y217315, do ano 2008, com 581.502 km.



Valor Base: € 3.500,00

## LOTE 2

VERBA 2 | **Escavadora**

Escavadora KOMATSU PC240-8 NLC com balde, n.º série K50850, do ano 2008, com 9.950 horas.



Valor Base: € 8.500,00

## LOTE 3

VERBA 3 | **Triturador de Papel**

Triturador de papel (requalificação) do ano 2012.



Valor Base: € 300,00

## LOTE 4

VERBA 4 | **Triturador**

Triturador do ano 1998.



Valor Base: € 1.075,00

## LOTE 5

VERBA 5 | **VOLVO FM (8X4)** · Ano 2008

Veículo VOLVO FM (8X4), matrícula 03-GE-48, do ano 2008, com 561.767 km.

Nota: Sem contentor.



Valor Base: € 8.250,00

# DESCRIÇÃO DOS BENS MÓVEIS

## LOTE 6

### VERBA 6 | **Pá Carregadora**

Pá carregadora KOMATSU WA 100-M 5 WS., n.º de série KMTWA093V79H50434, do ano 2007.



Valor Base: € 8.750,00

## LOTE 7

### VERBA 7 | **Decantador Poliéster**

Decantador poliéster do ano 2003.



Valor Base: € 275,00

## LOTE 8

### VERBA 8 | **Plataforma Elevatória**

Plataforma elevatória MANITOU AETJC 120 TM do ano 2010.



Valor Base: € 1.650,00

## LOTE 9

### VERBA 9 | **Gerador**

Gerador, n.º série 279533, do ano 1998.



Valor Base: € 800,00

## LOTE 10

### VERBA 10 | **Gerador**

Gerador, n.º série 279534, do ano 1998.



Valor Base: € 800,00

# DESCRIÇÃO DOS BENS MÓVEIS

## LOTE 11

VERBA 11 | **Gerador**

Gerador a diesel QAS 60 PDS, n.º série 8069158, do ano 2008.



Valor Base: € 1.500,00

## LOTE 12

VERBA 12 | **Volvo FM11 · Ano 2010**

Volvo FM11 330, matrícula 30-IZ-64, do ano 2010, com compactador e grua PALFINGER.



Valor Base: € 7.750,00

## LOTE 13

VERBA 13 | **VOLVO FM 11 · Ano 2010**

Volvo FM 11, matrícula 30-IZ-63, n.º série YV2J1D1A7AB556849, do ano 2010, com 596.266 km.



Valor Base: € 8.000,00

## LOTE 14

VERBA 14 | **Pá Carregadora**

Pá carregadora CATERPILAR IT14 G, n.º série 7BJ2287, do ano 2010.



Valor Base: € 5.250,00

## LOTE 15

VERBA 15 | **Autocompactador**

Autocompactador EUROVIRTZ, n.º série 101078, do ano 2008.



Valor Base: € 1.000,00

# DESCRIÇÃO DOS BENS MÓVEIS

## LOTE 16

### VERBA 16 | **Motogerador**

Motogerador, n.º série HT453955, do ano 2003.



## LOTE 16

### VERBA 17 | **Contentor do Motogerador**

Contentor do motogerador do ano 2003.



## LOTE 16

### VERBA 18 | **Instrumento Controlo Automação e Telegestão**

Instrumento controlo automação e telegestão do ano 2003.



## LOTE 16

### VERBA 19 | **Válvulas e Acessórios**

Válvulas e acessórios do ano 2003.



## LOTE 16

### VERBA 20 | **Peças Diversas**

Peças diversas para sistema de análise de gases do ano 2003.



# DESCRIÇÃO DOS BENS MÓVEIS

## LOTE 16

### VERBA 21 | Caixa de Análise de O2

Caixa de análise de O2 do ano 2003.



## LOTE 16

### VERBA 22 | Bomba de Análise de Condensados

Bomba de análise de condensados do ano 2003.



## LOTE 16

### VERBA 23 | Bomba de Medição de Gás

Bomba de medição de gás do ano 2003.



## LOTE 16

### VERBA 24 | Peças da Estação de Compressão do Biogás

Peças da estação de compressão do biogás do ano 2003.



## LOTE 16

### VERBA 25 | Peças

Peças pequenas do ano 2003.

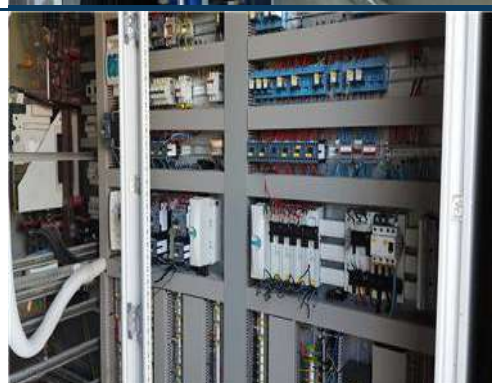

# DESCRIÇÃO DOS BENS MÓVEIS

## LOTE 16

### VERBA 26 | **Jogo de Segmentos**

Jogo de segmentos (2) do ano 2003.



## LOTE 16

### VERBA 27 | **Tubos de Óleo**

Tubos de óleo (48) e filtros (2) do ano 2003.



## LOTE 16

### VERBA 28 | **Velas de Ignição**

Velas de ignição (98) do ano 2003.



## LOTE 16

### VERBA 29 | **Filtros de Óleo**

Filtros de óleo (40) do ano 2003.



## LOTE 16

### VERBA 30 | **Filtros de Óleo**

Filtros de óleo (4) do ano 2003.



# DESCRIÇÃO DOS BENS MÓVEIS

## LOTE 16

VERBA 31 | **Válvulas**

Válvulas (48) do ano 2003.



## LOTE 16

VERBA 32 | **Depurador de Água**

Depurador de água (4) do ano 2003.



## LOTE 16

VERBA 33 | **Jogo de Origens e Jogo de Vedantes**

Jogo de origens e jogo de vedantes do ano 2003.



## LOTE 16

VERBA 34 | **Jogo de Bielas**

Jogo de bielas do ano 2003.



## LOTE 16

VERBA 35 | **Quadros Elétricos e de Controlo**

Quadros elétricos e de controlo do ano 2003.

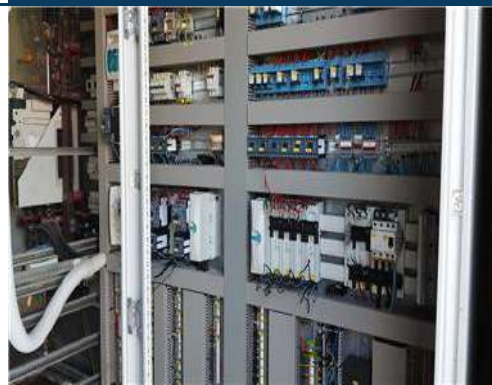

# DESCRIÇÃO DOS BENS MÓVEIS

## LOTE 16

### VERBA 36 | Sistema de Ventilação

Sistema de ventilação do ano 2003.



## LOTE 16

### VERBA 37 | Sistema de Escape

Sistema de escape do ano 2003.



## LOTE 16

### VERBA 38 | Sistema de Arrefecimento

Sistema de arrefecimento do ano 2003.



## LOTE 16

### VERBA 39 | Sistema de Ventilação

Sistema de ventilação do ano 2003.



## LOTE 16

### VERBA 40 | Tubagem e Acessórios

Tubagem e acessórios do ano 2003.



# DESCRIÇÃO DOS BENS MÓVEIS

## LOTE 16

### VERBA 41 | Quadros Elétricos e de Controlo

Quadros elétricos e de controlo do ano 2003.



## LOTE 16

### VERBA 42 | Válvula Borboleta

Válvula borboleta DN 65 SYLAX do ano 2003.



## LOTE 16

### VERBA 43 | Tubagem e Acessórios

Tubagem e acessórios do ano 2003.



## LOTE 16

### VERBA 44 | Equipamento Auxiliar

Equipamento auxiliar do ano 2003.



## LOTE 16

### VERBA 45 | Cablagem

Cablagem do ano 2003.



Valor Base: € 41.500,00

# DESCRIÇÃO DOS BENS MÓVEIS

## LOTE 17

VERBA 46 | **Contentor F117**

Contentor F117, n.º série 3398-3.



Valor Base: € 4.500,00

## LOTE 18

VERBA 47 | **Contentor F111**

Contentor F111, n.º série 8029.



Valor Base: € 2.550,00

## LOTE 19

VERBA 48 | **Contentor A25**

Contentor A25.



Valor Base: € 2.050,00

## LOTE 20

VERBA 49 | **Contentor A36**

Contentor A36.



Valor Base: € 2.050,00

## LOTE 21

VERBA 50 | **Contentor A34**

Contentor A34.



Valor Base: € 2.050,00

# DESCRIÇÃO DOS BENS MÓVEIS

## LOTE 22

VERBA 51 | **Contentor A3**

Contentor A3, n.º série 90068-2.



Valor Base: € 2.050,00

## LOTE 23

VERBA 52 | **Contentor A13**

Contentor A13.



Valor Base: € 2.050,00

## LOTE 24

VERBA 53 | **Contentor A49**

Contentor A49.



Valor Base: € 2.050,00

## LOTE 25

VERBA 54 | **Contentor F107**

Contentor F107, n.º série 3164-1.



Valor Base: € 2.550,00

## LOTE 26

VERBA 55 | **Contentor F110**

Contentor F110.



Valor Base: € 1.800,00

# DESCRIÇÃO DOS BENS MÓVEIS

## LOTE 27

VERBA 56 | **Contentor F114**

Contentor F114, n.º série 6113-2.



Valor Base: € 2.550,00

## CONDIÇÕES GERAIS DE LEILÃO ELETRÔNICO

Compete à LEILOSOC® garantir o regular desenvolvimento do Leilão Eletrônico, que se regula pelas seguintes condições gerais de venda:

### A. REGISTO NO PORTAL DE LEILÕES LEILOSOC®

1. Os licitantes e possíveis arrematantes devem estar devidamente registados no portal da LEILOSOC® antes de efetuar qualquer licitação.

2. Na criação de conta na plataforma LEILOSOC.COM devem constar todos os elementos de identificação necessários à faturação e/ou outorga do Contrato de Compra e Venda, como nome, morada/ sede, número de B.I./Cartão de Cidadão ou Certidão Permanente e NIF ou NIPC.

2.1. Anexação de documentos: é obrigatório anexar cópia do cartão de cidadão, passaporte, cartão de residência ou outro análogo caso se trate de licitante em nome individual, e de certidão permanente da sociedade, no caso da licitação ser efetuada por pessoa coletiva.

3. Após finalização do registo, será solicitada a confirmação da conta de e-mail. A confirmação é imprescindível para validar o e-mail solicitado e ser-lhe permitido licitar.

4. O licitante assume a veracidade dos dados facultados, bem como todas as obrigações e responsabilidades daí, nomeadamente efetuar os pagamentos.

### B. SOBRE OS BENS EM LEILÃO

5. Os bens (imóveis ou móveis sujeitos ou não a registo) são vendidos nas condições, estado físico e jurídico em que se encontram, pelo que a LEILOSOC® declina qualquer responsabilidade relativamente ao seu estado de conservação ou funcionamento. Se nada for informado em contrário, são transmitidos livres de ónus ou encargos, pessoas e bens\*.

6. Cabe aos interessados verificar os bens, presumindo-se que ao licitar está na posse de toda a informação e conhece o estado real dos mesmos. Não pode o pagamento ser condicionado à obtenção de elementos ou realização de visitas, porquanto todas as questões relacionadas com os bens em venda presumem-se tratadas a priori, isto é, o licitante declara ao licitar que conhece e tem perfeita consciência do estado do bem licitado.

7. O Dec-Lei 84/2021 – “Defesa do Consumidor” que regula os direitos do consumidor na compra e venda de bens, conteúdos e serviços digitais, por força do artigo 4.º n.º 1 alínea a) não se aplica às vendas efetuadas no âmbito da liquidação de ativos em processo de insolvência ou em processo executivo. É conferido carácter vinculativo às licitações efetuadas, ao licitante fica vedada a faculdade de requerer a anulação da sua licitação.

8. Todos os leilões eletrónicos (regra geral) são compostos por um período de visitas aos bens - em horário pré-definido ou por marcação. Quando o período de visitas é pré-definido, o horário e morada física em que os bens podem ser visitados estão divulgados na área do leilão eletrónico e/ou na área do bem. Quando o tipo de visitas é por marcação, deverá contactar a LEILOSOC®, de forma a agendar a visita. O comprador fica responsável pela vistoria do bem, não podendo a falta desta análise ser imputada à LEILOSOC®.

8.1. Nos casos em que não é possível efetuar visitas, as licitações são de igual modo vinculativas e não podem ser condicionadas com base na ausência da inspeção do bem.

9. A venda dos imóveis nos processos de insolvência está dispensada, nos termos da lei, da apresentação de Licença de Utilização, Certificação Energética e da Ficha Técnica e nos prédios rústicos da submissão do BUPI.

### C. DURAÇÃO DO LEILÃO ELETRÔNICO

10. O leilão decorrerá no período publicitado na área do leilão, sendo constituído por uma data e hora de início e uma data e hora de fim.

11. Nos últimos 5 minutos de cada leilão, as novas licitações reiniciam a contagem decrescente em 5 minutos. Assim, por exemplo, se um leilão está agendado para terminar às 17:00, e acontece uma licitação às 16:58, o leilão prolonga-se, automaticamente, por mais 5 minutos, terminando às 17:03 e assim sucessivamente. O leilão termina quando mais nenhuma licitação é apresentada dentro do tempo restante.

12. Todos os bens em leilão estão identificados com um temporizador decrescente em horas, minutos e segundos.

### D. FUNCIONAMENTO DO LEILÃO ELETRÔNICO

13. O licitante, ao licitar, assume a responsabilidade decorrente de tal ato, nomeadamente de adquirir o bem, pelo valor que ofereceu, em conformidade com o estabelecido na lei e nestas condições de venda.

13.1. Quando a licitação vencedora é inferior ao valor mínimo ou ao valor base, na falta de valor mínimo, considera-se Registo de Oferta. A esta licitação é conferido carácter vinculativo.

14. Os lotes em leilão eletrónico, apresentam os seguintes valores:

14.1. Valor Base: valor atribuído ao bem ou ao conjunto dos bens que integram um determinado lote.

14.2. Valor Mínimo: valor a partir do qual, na maioria dos casos, o bem se considera vendido.

14.3. Valor de Abertura: valor a partir do qual serão aceites licitações com vista à venda do bem. Quando o valor das licitações realizadas for superior ao valor de abertura, mas inferior ao Valor Mínimo, cabe à Leiloeira decidir sobre a sua aceitação ou não, de acordo com a decisão do(a) Administrador(a) da Insolvência/Agente de Execução/Vendedor(a).

14.4. Licitação Atual: valor da licitação mais elevada, recebida até ao momento.

\* Não se inclui a transmissão de direitos. Os Imóveis alienados no âmbito de Processo Executivos que se encontrem ocupados pelos executados, são transmitidos nesse mesmo estado. O processo de desocupação ocorre após a celebração do contrato de compra e venda e do pagamento da totalidade do preço.

## CONDIÇÕES GERAIS DE LEILÃO ELETRÔNICO

15. Os lances mínimos de licitação são de:

- a. € 50,00 para lotes com “valor de saída” igual ou inferior a € 500,00;
- b. € 100,00 para lotes com “valor de saída” de € 501,00 a € 5.000,00;
- c. € 500,00 para lotes com “valor de saída” de € 5.001,00 a € 10.000,00;
- d. € 1.000,00 para lotes com “valor de saída” de € 10.001,00 a € 50.000,00;
- e. € 2.000,00 para lotes com “valor de saída” de € 50.001,00 a € 100.000,00;
- f. € 5.000,00 para lotes com “valor de saída” de € 100.001,00 a € 250.000,00;
- g. € 10.000,00 para lotes com “valor de saída” superior a € 250.000,00;
- h. Casos específicos serão indicados nas condições específicas do leilão e/ou na área de informação dedicada ao leilão eletrônico e/ou ao produto em concreto.

16. Os licitantes serão avisados, por email, caso surja uma licitação que supere a sua. A LEILOSOC<sup>®</sup> não se responsabiliza por eventuais atrasos na entrega do email, dado que o serviço de entrega e recepção do correio eletrônico não é de sua responsabilidade.

17. Todas as restantes licitações (que não venceram o leilão) são automaticamente arquivadas.

### E. COMO PARTICIPAR

18. Se, para licitar, for obrigatório o Registo Prévio no Leilão Eletrónico, será exigido pagamento de caução. Este valor estará devidamente discriminado na página “Como Participar” do respetivo dossier de venda, assim como visível na página do leilão em LEILOSOC.COM.

18.1. As cauções são devolvidas assim que não se mostrem necessárias.

### F. COMISSÕES PELOS SERVIÇOS PRESTADOS

19. Ao valor da venda acresce uma comissão pelos serviços prestados pela LEILOSOC<sup>®</sup> e IVA respetivo, cujo pagamento é da responsabilidade do comprador (seja o mesmo, particular, pessoa coletiva/sociedade, credor hipotecário, entidade bancária ou financeira, entidade com ou sem direito de preferência, preferente de qualquer natureza incluindo remidores, nos seguintes termos:

- a. **Bens Imóveis:** 5% sobre o valor proposto e IVA respetivo (à taxa legal em vigor).
- b. **Bens Móveis:** 10% sobre o valor proposto e IVA respetivo (à taxa legal em vigor).
- c. **Direitos, nomeadamente Quinhões Hereditários, Usufrutos, Quotas, Meações, Ações e Outros:** 10% sobre o valor proposto e IVA respetivo (à taxa legal em vigor).
- d. **Estabelecimento Comercial/Unidade Industrial:** 10% sobre o valor proposto e IVA respetivo (à taxa legal em vigor). Considera-se Estabelecimento ou Unidade Industrial sempre que a venda incida sobre o todo (imóvel e respetivos bens móveis) independentemente de este se encontrar ou não em atividade ou estar dotado de licenças de exploração validas.
- e. **Arte:** 15% sobre o valor proposto e IVA respetivo (à taxa legal em vigor).
- f. Casos específicos serão indicados nas condições específicas do leilão e/ou na área de informação dedicada ao leilão eletrônico e/ou ao produto em concreto

20. Em caso de adjudicação de um ou mais bens, o licitante será notificado após o término do leilão, para proceder ao pagamento, no prazo de 3 dias, do preço (bens móveis e direitos) ou do sinal (bens imóveis) e da comissão.

21. Nos casos em que o valor licitado, apesar de ser o mais elevado, é inferior ao valor de venda do bem, o licitante será oportunamente contactado a fim de lhe ser comunicada a posição da leiloeira.

### G. PAGAMENTO DOS BENS

#### 22. Bens Imóveis:

- a. O arrematante e promitente-comprador pagará, com a Adjudicação/Arrematação, 20% do valor proposto, a título de sinal e princípio de pagamento, bem como o valor correspondente pelos serviços prestados pela leiloeira.
- b. O remanescente do preço será pago na celebração do contrato definitivo (Escritura pública, DPA, Título Transmissão), a realizar no prazo de 30 dias, ou nos casos em que há lugar a notificações de direitos de preferência, os títulos realizar-se-ão assim que os prazos se mostrem esgotados.
- c. O Contrato definitivo de compra e venda será agendada pelo Estabelecimento de Leilão, logo que toda a documentação indispensável para o efeito se encontre reunida e será realizada em local determinado pelo Sr(a). Administrador(a) da Insolvência/Agente de Execução/Vendedor(a), sendo regra geral, na área geográfica do seu domicílio profissional.
- d. Se por motivos alheios à Leiloeira e ao promitente comprador, o contrato de compra e venda não for celebrado – por decisão do(a) Administrador(a) da Insolvência/Agente de Execução/Vendedor(a) ou por decisão judicial, nomeadamente em caso de irregularidade ou outro vício que seja impeditivo ou torne inválida ou ineficaz a venda – quaisquer quantias pagas pelo arrematante ser-lhe-ão devolvidas em singelo.

#### 23. Bens Móveis:

- a. Com a arrematação haverá lugar de imediato ao pagamento da totalidade do valor proposto e respetivo IVA;
- b. No caso de aquisição de bens móveis sujeitos a registo (veículos/motociclos/embarcações), compete ao proponente/comprador o pagamento do(s) emolumento(s) referente(s) ao registo de propriedade, a seu favor, na Conservatória de Registo e/ou Capitania competente;
- c. Os registos de transmissão da propriedade dos veículos são efetuados pelo Estabelecimento de Leilão.
- d. O levantamento das viaturas só é autorizado após a conclusão do registo de transmissão.

24. O não pagamento do preço, não levantamento dos bens ou desistência, poderá ter as seguintes implicações:

- a. A venda ser considerada sem efeito.
- b. Não poder concorrer a nova venda.
- c. Responder criminal e/ou civilmente pelos danos ou prejuízos causados.
- d. Não reaver o valor pago a título de sinal.
- e. Ser chamado a ressarcir a massa insolvente e a LEILOSOC<sup>®</sup>, pela diferença do valor que o respetivo bem móvel ou imóvel venha a ser adjudicado (aplica-se quando a adjudicação se efetue ao licitante anterior ou quando a adjudicação se concretize através de nova ação de venda).
- f. Bloqueio temporário ou definitivo da conta do licitante.

## CONDIÇÕES GERAIS DE LEILÃO ELETRÔNICO

### H. PAGAMENTO / BRANQUEAMENTO CAPITAIS

25. Nos termos do disposto no Regulamento n.º 314/2018, de 25 de maio, dos Deveres Gerais para a Prevenção e Combate ao Branqueamento de Capitais e do Financiamento do Terrorismo (BC/FT), referente à Lei n.º 83/2017, de 18 de agosto, após a adjudicação dos bens licitados, o pagamento poderá ser feito através das seguintes modalidades:

- a. Multibanco.
- b. Transferência Bancária para o IBAN indicado no resumo das adjudicações.
- c. Cheque endossado à Massa Insolvente.
- d. Numerário – proibido pagar ou receber em numerário em transações de qualquer natureza que envolvam montantes iguais ou superiores a € 3.000,00, ou o seu equivalente em moeda estrangeira (Lei n.º 92/2017, de 22 de agosto).

25.1. É de preenchimento obrigatório o formulário relativo à prevenção e combate ao branqueamento de capitais para transações de montes superior a € 15.000,00, que será disponibilizado após a adjudicação.

### I. LEGITIMIDADE NO ACESSO AO SERVIÇO

26. O leilão eletrónico não poderá ser utilizado por pessoas que não tenham capacidade jurídica plena para a celebração de contratos onerosos, não podendo, nomeadamente, ser utilizado por menores de dezoito anos.

27. A LEILOSOC<sup>®</sup>, não assume qualquer responsabilidade resultante do facto de os participantes não possuírem capacidade jurídica plena para venderem ou comprarem os produtos.

28. Os participantes no leilão deverão informar a LEILOSOC<sup>®</sup> de qualquer situação que limite a sua capacidade jurídica, considerando-se que, se nada for comunicado nesse sentido, será assumido que têm capacidade jurídica plena.

29. O participante do leilão obriga-se a manter confidencial a senha de acesso do leilão eletrónico e não poderá usar uma identificação de acesso de que não seja titular. O participante do leilão assume toda a responsabilidade pelas operações efetuadas através da utilização desse dado, ainda que por terceiros, com ou sem a sua autorização, assumindo ainda a responsabilidade pela não divulgação da senha de acesso.

30. A leiloeira poderá suspender o acesso ao portal sempre que este viole qualquer disposição legal ou qualquer disposição das presentes Condições Gerais de Venda ou dos seus anexos, bem como no caso de ser detetada qualquer atividade fraudulenta ou ligação a atividade fraudulenta promovida ou exercida pelo participante do leilão e relacionada com o leilão eletrónico.

31. Na eventualidade da conta de um participante do leilão ser suspensa ou cancelada, as obrigações assumidas por esse participante do leilão, nomeadamente a obrigação de pontual pagamento de quaisquer montantes em dívida e de conclusão de negócios a que se tenha proposto enquanto comprador, não se extinguem, devendo o participante do leilão cumprir tais obrigações. extinguem, devendo o participante do leilão cumprir tais obrigações.

### J. RESPONSABILIDADE DO PARTICIPANTE DO LEILÃO

32. Na utilização do leilão eletrónico, o participante obriga-se a não adotar comportamentos que infrinjam a ordem jurídica vigente ou que lesem interesses ou posições juridicamente protegidas, obrigando-se ainda a não perturbar ou degradar a qualidade do serviço.

33. O participante do leilão, compromete-se a observar todos os procedimentos indicados pela leiloeira para a correta utilização do leilão eletrónico e a pautar a sua atuação por elevados padrões de seriedade, prestando apenas informações verdadeiras e atualizadas.

34. Não é permitida a participação num leilão com intuítos especulativos, com o objetivo de promover o aumento ou a diminuição do preço do produto leiloado, quer pelo lançamento de ofertas de compra ou de venda, quer pelo incitamento ou provocação do lançamento dessas ofertas, não sendo igualmente permitido, de forma alguma, manipular o processo de realização dos leilões ou influenciar o comportamento dos demais utilizadores do leilão eletrónico, bem como praticar qualquer ato que implique uma sobrecarga injustificada, ou que possa danificar ou interferir com o sistema informático do leilão eletrónico.

35. O participante do leilão não poderá utilizar qualquer programa informático, mecanismo ou processo manual de monitorização ou reprodução, total ou parcial, do conteúdo constante das páginas eletrónicas do leilão eletrónico, sem a autorização expressa, por escrito, da leiloeira.

36. O participante do leilão assume a responsabilidade pela conclusão das licitações realizadas através do leilão eletrónico, nomeadamente o de adquirir o bem pelo valor que ofereceu, bem como pelo cumprimento da respetiva legislação aplicável.

### K. RESPONSABILIDADE DO LICITANTE

37. Atendendo à dificuldade da confirmação da identidade dos utilizadores da Internet, são da exclusiva responsabilidade do Licitante as declarações que presta, designadamente quanto à identificação do seu ou seus representados, qualidade e poderes.

#### 38. Bens Imóveis:

- a. Da exclusiva responsabilidade do licitante o licenciamento do imóvel objeto de venda, caso seja imprescindível para a sua transmissão por causa imputável ao adquirente, nomeadamente por recurso a financiamento bancário, não se responsabilizando a Massa Insolvente pelos seus encargos. A escritura pública de compra e venda ou DPA será outorgada, independentemente da existência, ou não, de licença de utilização e/ou de certificado energético e/ou ficha técnica, BUPI, visto que, ao abrigo da lei, o(a) Administrador(a) da Insolvência se encontra dispensado de apresentar tais documentos, e que não inviabiliza a concretização do ato;
- b. Na eventualidade de existir o recurso ao financiamento/crédito bancário, terá o proponente/promitente-comprador de informar, previamente, a LEILOSOC<sup>®</sup> dessa carência, sabendo previamente que terá de suportar os encargos relacionados com obtenção de toda a documentação exigida pela entidade bancária e sobre a qual o(a) Administrador(a) da Insolvência esteja dispensada(a) de apresentar, nomeadamente a referida na alínea anterior;
- c. É da exclusiva responsabilidade do proponente/promitente-comprador assumir todos os custos inerentes à aquisição, nomeadamente os impostos aplicáveis.

## CONDIÇÕES GERAIS DE LEILÃO ELETRÓNICO

### 39. Bens Móveis:

- a. O licitante/participante do leilão, após a confirmação dos pagamentos necessários e a emissão do Título de Adjudicação, assume o encargo e a obrigatoriedade de efetuar a remoção/levantamento dos bens adquiridos, no local onde os mesmos se encontram, num prazo máximo de 10 dias, exceto se outro prazo for acordado com a imprescindível aprovação do(a) Administrador(a) da Insolvência/Agente de Execução/Vendedor(a);
- b. O não cumprimento do prazo fixado para a remoção/levantamento dos bens determina a reversão dos bens, ou de parte dos bens que integrem o(s) lote(s), não removido(s)/levantado(s) e, conseqüente, regresso ao património da Massa Insolvente, com perda da totalidade do preço pago pelo(s) bem(ens) e sem direito a qualquer indemnização;
- c. No decurso da remoção/levantamento dos bens, o serviço de guarda e vigilância dos mesmos e/ou das instalações fica a cargo, e é da exclusiva responsabilidade, do comprador, com o acompanhamento da LEILOSOC®.
- d. O comprador compromete-se a proceder, unicamente, à remoção/levantamento dos bens constantes no lote adquirido, assim como, a não provocar qualquer dano nas instalações, assumindo inteira responsabilidade pelos eventuais estragos causados no edifício, nomeadamente nas divisórias, na iluminação, nos cabos e quadros elétricos, entre outros.
- e. O comprador deverá manter toda a documentação existente nas instalações, e que não seja referente aos lotes removidos/levantados, intacta.

### L. RESPONSABILIDADE DA LEILOSOC®

40. É da responsabilidade da LEILOSOC®:
  - a. A colocação de bens em leilão, bem como a informação introduzida no portal de leilões;
  - b. Assegurar o seu funcionamento, garantindo a confidencialidade da identificação dos licitantes.
41. Não é da responsabilidade da LEILOSOC®:
  - a. Prejuízos que resultem de falhas ou deficiências do portal de leilões ou das operações de manutenção do mesmo que ocorram por eventos imprevisíveis e insuperáveis, alheios à sua vontade ou controlo, que a impeçam, total ou parcialmente, definitiva ou temporariamente, de cumprir obrigações emergentes do contrato e/ou que resultem do incumprimento, mora ou cumprimento defeituoso que não sejam imputáveis, a título de dolo ou de culpa grave, à Leiloeira ou seus representantes, agentes, auxiliares ou quaisquer outras pessoas que esta utilize para cumprimento das obrigações.
  - b. Falhas ou ineficácia dos equipamentos eletrónicos utilizados pelos utilizadores ou por divergências horárias desses dispositivos.
42. A LEILOSOC®, enquanto estabelecimento de leilão, reserva-se aos seguintes direitos:
  - a. Não adjudicar, no caso dos valores obtidos serem considerados insuficientes.
  - b. Cancelar ou suspender as vendas, quando estas ocorram de forma irregular
  - c. Exigir, caso ache necessário, que os pagamentos sejam feitos em cheque visado.
  - d. Considerar sem efeito as arrematações que não forem sinalizadas nos termos do ponto 19, alínea a).

43. A LEILOSOC® declina toda e qualquer responsabilidade pela autenticidade das marcas dos produtos/bens que se encontram em venda.

44. Os quilómetros indicados na publicidade de venda, são os que resultam do odómetro (conta quilómetros), não se responsabilizando por qualquer adulteração ou avaria deste equipamento.

### M. DADOS PESSOAIS - RGPD

45. A LEILOSOC® recolherá e procederá ao tratamento informático dos dados pessoais do participante do leilão, inserindo-os numa base de dados apropriada e pela qual será responsável.

46. Os dados pessoais fornecidos pelo participante do leilão serão utilizados exclusivamente para fins ligados à execução do respetivo contrato, bem como para atividades de informação e marketing da leiloeira.

47. O participante do leilão compromete-se a fornecer e a manter atualizados e verdadeiros os seus dados pessoais. Os dados pessoais respeitantes ao quadro de preenchimento obrigatório do formulário de adesão que se venham a apurar como sendo incorretos ou incompletos, constituem motivo para a imediata suspensão ou cessação da prestação do leilão eletrónico, bem como para a resolução do respetivo contrato.

### N. NOTIFICAÇÕES

48. O participante do leilão concorda em receber as notificações relacionadas com o leilão eletrónico, incluindo eventuais alterações às presentes Condições de Venda, para a caixa de correio eletrónico associada ao seu registo.

### O. LEI E FORO APLICÁVEL

49. A venda é efetuada nos termos do disposto no art. 834 do Código do Processo Civil.

50. A LEILOSOC® está devidamente acreditada pelo D.L: n.º 155/2015 de 10 de agosto, portadora do seguro de responsabilidade civil no valor de € 200.000,00 Apólice n.º RC63465018 Fidelidade – Companhia de Seguros, S.A.

51. Nos termos do disposto no artigo 825º n.º 1 c) do Código do Processo civil, a falta de depósito do preço pode levar ao arresto em bens suficientes para garantir o valor em falta, acrescido das custas e despesas, sem prejuízo de PROCEDIMENTO CRIMINAL e sendo aquele, simultaneamente, executado no próprio processo para pagamento daquele valor e acréscimos.

52. Para todas as questões não reguladas expressamente nas presentes Condições de venda aplicar-se-á a Lei Portuguesa.

A LEILOSOC®



# LICITE GANHE REPITA

BID · WIN · REPEAT

LEILOSOC.COM



# LEILOSOC®

WORLDWIDE

## PORTUGAL



### SERVIÇOS CENTRAIS

HEADQUARTERS

**Porto** Oporto  
Rua D. João IV, 340  
4000-298 Porto  
+351 228 346 550\*  
707 297 297\*  
geral@leilosoc.com

### SERVIÇOS ADMINISTRATIVOS

ADMINISTRATIVE SERVICES

**Leiria**  
Urbanização Nova Leiria  
Avenida 22 de Maio, 26; 1.º F  
2415-396 Leiria  
geral@leilosoc.com

### CENTROS LOGÍSTICOS

BUSINESS LOGISTICS

**LEILOSOC® Norte** LEILOSOC® North  
Rua da Estrada Velha, 820  
4585-610 Recarei, Paredes  
+351 225 193 200\*  
geral@leilosoc.com

**LEILOSOC® Sul** LEILOSOC® South

Rua C, 58  
2685-870 Sacavém, Loures  
geral@leilosoc.com

### SERVIÇOS ADMINISTRATIVOS DIGITAIS

DIGITAL ADMINISTRATIVE SERVICES

**Algarve**  
**Açores** Azores Island  
**Madeira** Madeira Island  
geral@leilosoc.com

## ESPAÑA SPAIN

### SERVIÇOS ADMINISTRATIVOS DIGITAIS

DIGITAL ADMINISTRATIVE SERVICES

**Huelva**  
geral@leilosoc.com

## ÁFRICA AFRICA

### ANGOLA

**Luanda**  
Rua da Revolução de Outubro  
Maianga  
+244 935 369 828  
geral@leilosoc.com

### CENTROS LOGÍSTICOS

BUSINESS LOGISTICS

**LEILOSOC Angola**  
Estrada Luanda, Km 48  
Catete, Luanda  
geral@leilosoc.com

### MOÇAMBIQUE MOZAMBIQUE

**Maputo**  
Rua da Argélia, 244  
+258 846 928 335  
geral@leilosoc.com

### SERVIÇOS ADMINISTRATIVOS DIGITAIS

DIGITAL ADMINISTRATIVE SERVICES

**Madagáscar**  
**Malawi**  
**São Tomé e Príncipe**  
**Cabo Verde**  
geral@leilosoc.com

\*Chamadas para a rede fixa nacional. Calls to the national fixed network.

\*\*Chamadas através da rede fixa: 0,11€/minuto. Chamadas através da rede móvel: 0,16€/minuto.  
Fixed line calls: €0.11/minute. Calls via mobile network: €0.16/minute.



NÃO PROCURE, **ENCONTRE®** DON'T SEARCH, **FIND**

